



ข้อมูลพื้นฐาน ๙ ประการ ประจำปีการศึกษา ๒๕๖๕

วิทยาลัยอาชีวศึกษาอุตรดิตถ์

สถาบันการอาชีวศึกษาภาคเหนือ ๓
สำนักงานคณะกรรมการการอาชีวศึกษา
กระทรวงศึกษาธิการ

คำนำ

ข้อมูลพื้นฐาน 9 ประการ ประจำปีการศึกษา 2565 นี้ จัดทำขึ้นเพื่อใช้เป็นข้อมูลพื้นฐานในการบริหาร และประกอบการตัดสินใจ เพื่อให้เกิดคุณภาพในสถานศึกษา อีกทั้งเพื่อป้องกันความเสียหายที่อาจเกิดขึ้นกับฐานข้อมูล โดยข้อมูลพื้นฐาน 9 ประการ เล่มนี้ ประกอบไปด้วย ข้อมูลทั่วไปของสถานศึกษา ข้อมูลบุคลากร ข้อมูลนักเรียนนักศึกษา ข้อมูลหลักสูตรการจัดการเรียนการสอน ข้อมูลงบประมาณ และการเงิน ข้อมูลอาคารสถานที่ ข้อมูลตลาดแรงงาน ข้อมูลครุภัณฑ์ และข้อมูลพื้นฐานของจังหวัด

งานศูนย์ข้อมูลสารสนเทศ ฝ่ายแผนงานและความร่วมมือ หวังเป็นอย่างยิ่งว่าข้อมูลพื้นฐานเล่มนี้ จะเป็นประโยชน์ต่อการพัฒนาวิทยาลัยอาชีวศึกษาอุดรดิตถ์ต่อไป

งานศูนย์ข้อมูลสารสนเทศ
ฝ่ายแผนงานและความร่วมมือ
วิทยาลัยอาชีวศึกษาอุดรดิตถ์

สารบัญ

เรื่อง	หน้า
คำนำ.....	ก
สารบัญ.....	ข
ส่วนที่ 1 ข้อมูลทั่วไปของสถานศึกษา.....	1
ส่วนที่ 2 ข้อมูลบุคลากร.....	8
ส่วนที่ 3 ข้อมูลนักเรียนนักศึกษา.....	28
ส่วนที่ 4 ข้อมูลหลักสูตรการจัดการเรียนการสอน.....	32
ส่วนที่ 5 ข้อมูลงบประมาณและการเงิน.....	35
ส่วนที่ 6 ข้อมูลอาคารสถานที่.....	37
ส่วนที่ 7 ข้อมูลตลาดแรงงาน.....	45
ส่วนที่ 8 ข้อมูลครุภัณฑ์.....	52
ส่วนที่ 9 ข้อมูลพื้นฐานของจังหวัด.....	63
ภาคผนวก.....	90
ผลงานดีเด่นของสถานศึกษา.....	91
ผลงานดีเด่นของข้าราชการครู และบุคลากรทางการศึกษา วิทยาลัยอาชีวศึกษาอุตรดิตถ์ ประจำปีงบประมาณ 2565.....	92
ผลงานดีเด่นของ นักเรียน นักศึกษา วิทยาลัยอาชีวศึกษาอุตรดิตถ์ ประจำปีงบประมาณ 2565.....	94

ส่วนที่ 1

ข้อมูลทั่วไปของสถานศึกษา

ข้อมูลทั่วไป

วิทยาลัยอาชีวศึกษาอุตรดิตถ์ ตั้งอยู่เลขที่ 9 ถนนแปดวา ตำบลท่าอิฐ อำเภอเมือง จังหวัดอุตรดิตถ์ เปิดสอนเมื่อวันที่ 27 เมษายน พ.ศ. 2486 เดิมชื่อโรงเรียนช่างทอผ้า สังกัดกรมอาชีวศึกษา กระทรวงศึกษาธิการ

พ.ศ. 2487 เปลี่ยนชื่อโรงเรียนเป็น โรงเรียนช่างเย็บเสื้อผ้า

พ.ศ. 2491 เปลี่ยนชื่อโรงเรียนเป็น โรงเรียนการช่างสตรีอุตรดิตถ์

พ.ศ. 2516 เปลี่ยนชื่อโรงเรียนเป็น โรงเรียนอาชีวศึกษาอุตรดิตถ์

พ.ศ. 2525 เปลี่ยนชื่อโรงเรียนเป็น วิทยาลัยอาชีวศึกษาอุตรดิตถ์

ปลูกสร้างบนที่ดินราชพัสดุ เลขทะเบียน 1420/2484 มีพื้นที่ 9 ไร่ 3 งาน 45.3 ตารางวา

11 มีนาคม 2548

ผู้ว่าราชการจังหวัดอุตรดิตถ์ (นายปรีชา บุตรศรี) ได้อนุมัติให้ใช้ที่ดินของที่ราชพัสดุ โฉนดเลขที่ 7459 เลขที่ดิน 4 หมายเลขทะเบียนที่ อต.131 จำนวนเนื้อที่ 3 งาน 76.8 ตารางวา เพื่อใช้เป็นสถานที่ก่อสร้างอาคารศูนย์วิทยบริการ วิทยาลัยอาชีวศึกษาอุตรดิตถ์ **มีเนื้อที่ 10 ไร่ 3 งาน 22.1 ตารางวา**

30 พฤษภาคม 2550

ผู้ว่าราชการจังหวัดอุตรดิตถ์ (นายสมบูรณ์ ศรีพัฒน์วัฒน์) ได้อนุมัติให้ใช้ที่ดินของที่ราชพัสดุ โฉนดเลขที่ 7459 เลขที่ดิน 75 หมายเลขทะเบียนที่ อต.131 รวมเนื้อที่ 3 ไร่ 77 ตารางวา จำนวน 3 แปลง คือ

- | | |
|-----------|--|
| แปลงที่ 1 | พื้นที่บริเวณสนามเทนนิสและสโมสรจังหวัด
จำนวน 2 ไร่ 2 งาน 91 ตารางวา
เพื่อใช้เป็นสถานที่ก่อสร้างอาคารอเนกประสงค์ (อาคารอินทนิล) |
| แปลงที่ 2 | จำนวน 81 ตารางวา
เพื่อใช้เป็นสถานที่เก็บกักขยะ |
| แปลงที่ 3 | จำนวน 1 งาน 5 ตารางวา
เพื่อใช้เป็นลานจอดรถของบุคลากร |

วิทยาลัยอาชีวศึกษาอุตรดิตถ์ **มีเนื้อที่ 13 ไร่ 3 งาน 99.1 ตารางวา**

7 ตุลาคม 2552

ผู้ว่าราชการจังหวัดอุตรดิตถ์ (นายโยธินศรี สมุทรศิริจ) ได้อนุมัติให้ใช้ที่ดินของที่ราชพัสดุ โฉนดเลขที่ 7459 เลขที่ดิน 75 หมายเลขทะเบียนที่ อต.131 จำนวนเนื้อที่ 2 งาน 27.30 ตารางวา วิทยาลัยอาชีวศึกษาอุตรดิตถ์ **มีเนื้อที่ 14 ไร่ 2 งาน 26.4 ตารางวา**

ทิศเหนือ ติดศูนย์วัฒนธรรม

ทิศใต้ ติดถนนจิตรเพลิน

ทิศตะวันออก ติดถนนแปดวา

ทิศตะวันตก ติดถนนประชานิมิตร

ขอบเขต รั้ววิทยาลัยก่ออิฐถือปูน ตอนบนเป็นเหล็กเส้นแนวตั้งยาว 130 เมตร สร้างเมื่อ พ.ศ. 2516 โดยจังหวัดอุดรดิตถ์เป็นผู้สร้างให้ด้วยเงินสลากกินแบ่งรัฐบาลพร้อมทั้งประตูเหล็ก รั้วนี้จัดทำส่วนที่เป็นเหล็กเส้นใหม่โดยตลอดด้วยเงินบำรุงการศึกษา ปี 2537 ใช้แรงงานนักรการคนงาน ส่วนรั้วด้านอื่น เดิมเป็นรั้วสังกะสี พ.ศ. 2526 ได้สร้างใหม่เป็นรั้วก่ออิฐถือปูนเสริมเหล็ก ด้วยเงินบำรุงการศึกษา จำนวนเงิน 350,000 บาท (สามแสนห้าหมื่นบาทถ้วน)

ถนนภายในวิทยาลัย เดิมเป็นถนนดินลูกรัง พ.ศ. 2529 ได้ก่อสร้างเป็นถนนคอนกรีตเสริมเหล็ก 4 สาย พร้อมทางระบายน้ำ โดยได้รับอนุญาตให้ใช้เงินบำรุงการศึกษาเป็นเงิน 560,091 บาท (ห้าแสนหกหมื่นเก้าสิบบาทถ้วน)

ปลายปี พ.ศ. 2529 ได้รับอนุญาตให้ใช้เงินบำรุงการศึกษา จำนวนเงิน 273,127 บาท (สองแสนเจ็ดหมื่นสามพันหนึ่งร้อยยี่สิบบาทถ้วน) ขยายเขตติดตั้งเสาไฟฟ้า หม้อแปลงไฟฟ้า และเคลื่อนย้ายเสาไฟฟ้าเดิม 5 ต้น ให้เป็นระเบียบ

พ.ศ. 2530 ได้รับเงินงบประมาณซ่อมทางระบายน้ำ และปรับปรุงพื้นที่ เป็นเงิน 185,000 บาท (หนึ่งแสนแปดหมื่นห้าพันบาทถ้วน)

พ.ศ. 2532 วางท่อประปา แยกมิเตอร์บ้านพักครู

พ.ศ. 2532 ซ่อมทางระบายน้ำ ด้วยเงินงบประมาณ 40,000 บาท และงบประมาณซ่อมแซมไฟฟ้า 49,353 บาท

การจัดการศึกษา

- พ.ศ. 2484 โรงเรียนช่างทอผ้า สอนระดับมัธยมศึกษาตอนต้น หลักสูตร 2 ปี
- พ.ศ. 2487 โรงเรียนช่างเย็บเสื้อผ้า สอนระดับมัธยมศึกษาตอนต้น หลักสูตร 2 ปี
- พ.ศ. 2491 โรงเรียนการช่างสตรีอุดรดิตถ์ สอนระดับมัธยมศึกษาตอนต้น หลักสูตร 2 ปี
- พ.ศ. 2496 เปิดสอนหลักสูตรมัธยมศึกษาตอนปลาย หลักสูตร 3 ปี
- พ.ศ. 2503 ยกเลิกหลักสูตรมัธยมศึกษาตอนต้น มัธยมศึกษาตอนปลาย หลักสูตร 3 ปี เปิดสอนหลักสูตรมัธยมศึกษาชั้นสูง หลักสูตร 3 ปี
- พ.ศ. 2516 โรงเรียนอาชีวศึกษาอุดรดิตถ์ เปิดสอนระดับมัธยมศึกษาตอนปลาย ม.ศ. 4 - 5 - 6 หลักสูตร 3 ปี เปิดสอนวิชาเอก 2 แขนง คือ
 1. ผ้าและเครื่องแต่งกาย
 2. อาหารและโภชนาการ

- พ.ศ. 2518 เปลี่ยนหลักสูตรใหม่ ระดับมัธยมศึกษาตอนปลาย 2 ปี ระดับวิชาชีพ (ปวช.) 1 ปี
- พ.ศ. 2520 เปิดสอนหลักสูตรประกาศนียบัตรวิชาชีพ (ปวช.)
- พ.ศ. 2522 เปิดสอนแผนกพาณิชยกรรม
- พ.ศ. 2523 เปิดสอนแผนกคหกรรมศาสตร์ทั่วไป
- พ.ศ. 2524 เปิดสอนแผนกศิลปประยุกต์
- พ.ศ. 2525 เปลี่ยนชื่อเป็นวิทยาลัยอาชีวศึกษาอุดรดิตถ์
เปิดสอนหลักสูตรประกาศนียบัตรวิชาชีพเทคนิค (ปวท.)
สาขาการเงินและการธนาคาร
- พ.ศ. 2526 เปิดสอนหลักสูตรประกาศนียบัตรวิชาชีพเทคนิค (ปวท.) สาขาการบัญชี
- พ.ศ. 2527 เปิดสอนหลักสูตรประกาศนียบัตรวิชาชีพชั้นสูง (ปวส.) สาขาการบัญชี
- พ.ศ. 2532 เปิดสอนหลักสูตรประกาศนียบัตรวิชาชีพชั้นสูง (ปวส.) สาขาการตลาด
- พ.ศ. 2537 เปิดสอนหลักสูตรประกาศนียบัตรวิชาชีพ (ปวช.) สาขาวิจิตรศิลป์
- พ.ศ. 2538 เปิดสอนหลักสูตรประกาศนียบัตรวิชาชีพชั้นสูง (ปวส.) สาขาคอมพิวเตอร์
- พ.ศ. 2541 เปิดสอนหลักสูตรประกาศนียบัตรวิชาชีพ (ปวช.) สาขาวิชาพาณิชยกรรม
สาขางานธุรกิจค้าปลีก (ระบบทวิภาคี)
- พ.ศ. 2543 เปิดสอนหลักสูตรประกาศนียบัตรวิชาชีพชั้นสูง (ปวส.) คือ
 1. สาขาคอมพิวเตอร์ธุรกิจ (ม.6)
 2. สาขาการบัญชี (ม.6)
 3. สาขาธุรกิจค้าปลีกระบบทวิภาคี
- พ.ศ. 2544 เปิดสอนหลักสูตรประกาศนียบัตรวิชาชีพชั้นสูง (ปวส.)
สาขาวิชาออกแบบพาณิชย์ศิลป์, สาขาวิชาการตลาด (ม.6)
- พ.ศ. 2548 เปิดสอนหลักสูตรประกาศนียบัตรวิชาชีพ (ปวช.)
ประเภทวิชาอุตสาหกรรมการท่องเที่ยว สาขาวิชาการโรงแรมและการท่องเที่ยว
สาขางานการท่องเที่ยว
- พ.ศ. 2550 เปิดสอนหลักสูตรประกาศนียบัตรวิชาชีพชั้นสูง (ปวส.)
ประเภทวิชาศิลปกรรม สาขาวิชาคอมพิวเตอร์กราฟิก
สาขางานคอมพิวเตอร์กราฟิกอาร์ต
- พ.ศ. 2551 เปิดสอนหลักสูตรประกาศนียบัตรวิชาชีพชั้นสูง (ปวส.)
สาขางานการจัดการสำนักงาน และสาขางานการจัดการทั่วไป

- พ.ศ. 2552 เปิดสอนหลักสูตรประกาศนียบัตรวิชาชีพ (ปวช.)
ประเภทวิชาศิลปกรรม สาขาวิชาคอมพิวเตอร์กราฟิก สาขางานคอมพิวเตอร์กราฟิก
- พ.ศ. 2555 เปิดสอนหลักสูตรประกาศนียบัตรวิชาชีพ (ปวช.) (ภาคเรียนที่ 1 ปีการศึกษา 2555)
ประเภทวิชาพาณิชยกรรม สาขาวิชาพาณิชยกรรม สาขางานการบัญชี สาขาบ่อเบี้ย
- พ.ศ. 2556 เปิดสอนหลักสูตรประกาศนียบัตรวิชาชีพ (ปวช.) (ภาคเรียนที่ 1 ปีการศึกษา 2556)
ประเภทวิชาอุตสาหกรรมการท่องเที่ยว สาขาวิชาการโรงแรมและการท่องเที่ยว
สาขางานการโรงแรม
- พ.ศ. 2557 เปิดสอนหลักสูตรประกาศนียบัตรวิชาชีพ (ปวช.) (ภาคเรียนที่ 1 ปีการศึกษา 2558)
ประเภทวิชาศิลปกรรม สาขาวิชาศิลปกรรม สาขางานจิตรศิลป์
- พ.ศ. 2559 ยกเลิกหลักสูตรประกาศนียบัตรวิชาชีพ ปวช. 2545 ปรับปรุง 2546
และระดับประกาศนียบัตรวิชาชีพชั้นสูง (ปวส.) หลักสูตร ปวส. 2546
เปิดสอนหลักสูตรประกาศนียบัตรวิชาชีพ (ปวช. หลักสูตร ปวช. 2556
และระดับประกาศนียบัตรวิชาชีพชั้นสูง (ปวส.) หลักสูตร ปวส. 2557
- พ.ศ. 2559 เปิดสอนระดับปริญญาตรี (ภาคเรียนที่ 1 ปีการศึกษา 2559)
หลักสูตรเทคโนโลยีบัณฑิต (ต่อเนื่อง) สาขาวิชาการบัญชี
- พ.ศ. 2561 เปิดสอนหลักสูตรประกาศนียบัตรวิชาชีพชั้นสูง พุทธศักราช 2557 (ภาคเรียนที่ 1
ปีการศึกษา 2561) ประเภทวิชาคหกรรม สาขาวิชาการดูแลผู้สูงอายุ
- พ.ศ. 2562 เปิดสอนระดับปริญญาตรี (ภาคเรียนที่ 1 ปีการศึกษา 2562)
หลักสูตรเทคโนโลยีบัณฑิต (ต่อเนื่อง) สาขาวิชาการตลาด
- พ.ศ. 2565 เปิดสอนหลักสูตรประกาศนียบัตรวิชาชีพชั้นสูง พุทธศักราช 2563 (ภาคเรียนที่ 1
ปีการศึกษา 2565) ประเภทวิชาศิลปกรรม สาขาวิชาจิตรศิลป์

ปัจจุบัน พ.ศ. 2565 วิทยาลัยอาชีวศึกษาอุตรดิตถ์ สังกัดสำนักงานคณะกรรมการการอาชีวศึกษา มีผู้อำนวยการสถานศึกษา ชื่อ นายบัณฑิตย์ สิงห์ช่างชัย มีครู บุคลากร และเจ้าหน้าที่ รวม 128 คน มีนักเรียน ระดับประกาศนียบัตรวิชาชีพ (ปวช.) ประเภทวิชา พาณิชยกรรม ศิลปกรรม คหกรรม อุตสาหกรรมท่องเที่ยว จำนวน 1,290 คน นักศึกษา ระดับประกาศนียบัตรวิชาชีพชั้นสูง (ปวส.) ประเภทวิชาบริหารธุรกิจ ศิลปกรรม คหกรรม จำนวน 741 คน และนักศึกษา ระดับปริญญาตรี หลักสูตรเทคโนโลยีบัณฑิต สาขาวิชาการบัญชี จำนวน 27 คน สาขาวิชาการตลาด จำนวน 12 คน รวมทั้งสิ้นจำนวน 2,070 คน

ปรัชญาสถานศึกษา

ธมมภูโฐ สปปญโญ สีลวา สกาชีโว ปวทเขตติ ว สุขั

“คุณธรรมนำทาง เสริมสร้างปัญญา พัฒนาวิชาชีพ”

คุณธรรมนำทาง : วิทยาลัยอาชีวศึกษาอุตรดิตถ์ มุ่งเน้นการผลิตนักเรียน นักศึกษา ให้มีคุณลักษณะ
ที่แสดงออกถึงความดี 8 ประการ คือ ขยัน ประหยัด ซื่อสัตย์ มีวินัย สุภาพ
สะอาด สามัคคี มีน้ำใจ

เสริมสร้างปัญญา : วิทยาลัยอาชีวศึกษาอุตรดิตถ์ มุ่งเน้นการเสริมสร้างความรู้ ความเข้าใจในศาสตร์ต่าง ๆ
ให้นักเรียน นักศึกษาเกิดความรอบรู้ สามารถนำไปประพทธิปฏิบัติได้

พัฒนาวิชาชีพ : กระบวนการที่วิทยาลัยอาชีวศึกษาอุตรดิตถ์จัดขึ้นเพื่อให้นักเรียน นักศึกษา
มีความรู้ ทักษะ และ จรรยาบรรณวิชาชีพ ไปใช้ในการดำรงชีวิตอยู่ในสังคมได้
อย่างมีความสุข

วิสัยทัศน์ (Vision)

วิทยาลัยอาชีวศึกษาอุตรดิตถ์ มีวิสัยทัศน์ ดังนี้

“สถานศึกษาแห่งการเรียนรู้ คู่คุณธรรม ก้าวทันเทคโนโลยี พัฒนาวิชาชีพสู่มาตรฐานสากล”

พันธกิจ (Mission)

1. จัดการศึกษาให้สอดคล้องกับพระราชบัญญัติการศึกษาแห่งชาติ พ.ศ. 2542 (แก้ไข
เพิ่มเติม 2545) พระราชบัญญัติการอาชีวศึกษา 2551 ยุทธศาสตร์ชาติ 20 ปี และแผนพัฒนาเศรษฐกิจ
และสังคมแห่งชาติ ฉบับที่ 13 (พ.ศ. 2566 – 2570)

2. พัฒนาผู้เรียนให้มีความรู้ ความสามารถ มีทักษะฝีมือตามมาตรฐานวิชาชีพ โดยมี
คุณธรรมจริยธรรมพร้อมการก้าวสู่มาตรฐานสากล

3. การใช้ข้อมูลสารสนเทศ และเทคโนโลยีดิจิทัลให้สอดคล้องและเหมาะสมกับผู้เรียน
และสังคมในศตวรรษที่ 21

4. ประสานสัมพันธ์กับชุมชนและเครือข่ายสถานประกอบการ เพื่อพัฒนางานวิชาการและ
วิชาชีพ นำภูมิปัญญาท้องถิ่นมาใช้ในการเรียนการสอน และส่งเสริมงานวิจัย โดยยึดหลักปรัชญาของ
เศรษฐกิจพอเพียง

5. จัดสภาพแวดล้อมที่ส่งเสริมให้เป็นแหล่งการเรียนรู้ และพัฒนาจิตสำนึกในการอนุรักษ์
ศิลปวัฒนธรรม ขนบธรรมเนียมประเพณี ทรัพยากรธรรมชาติและสิ่งแวดล้อม

เป้าหมาย (Goals)

1. จัดการศึกษาให้สอดคล้องกับพระราชบัญญัติการศึกษาแห่งชาติ พ.ศ. 2542 (แก้ไขเพิ่มเติม 2545) และพระราชบัญญัติการอาชีวศึกษา 2551
2. นักเรียน นักศึกษามีความรู้ ความสามารถ มีทักษะฝีมือตามมาตรฐานวิชาชีพ มีคุณธรรม จริยธรรมตามความต้องการของตลาดแรงงาน มีความสามารถในการจัดการและการแก้ไขปัญหาอย่างเป็นระบบและมีเหตุผล มีความพร้อมก้าวสู่ประชาคมอาเซียน
3. พัฒนาหลักสูตรฐานสมรรถนะและจัดการเรียนการสอนที่สอดคล้องกับความต้องการของ ตลาดแรงงาน ชุมชนและท้องถิ่น โดยยึดหลักปรัชญาของเศรษฐกิจพอเพียง
4. พัฒนาจำนวนผลงานโครงการทางวิชาชีพ สิ่งประดิษฐ์ นวัตกรรมและงานวิจัย การนำไปใช้ ประโยชน์ การเผยแพร่ ทุกสาขาวิชา
5. บริการทางวิชาการและวิชาชีพแก่ชุมชนและสังคมอย่างต่อเนื่อง ทุกสาขาวิชา
6. พัฒนาสถานศึกษาเต็มไปด้วยบรรยากาศของการเรียนรู้ พร้อมด้วยโครงสร้าง และวัสดุ อุปกรณ์ และระบบเทคโนโลยีสารสนเทศที่ทันสมัย เอื้อต่อการเรียนรู้ทั้งทางวิชาการ และสามารถเป็น แหล่งเรียนรู้ด้านศิลปวัฒนธรรม
7. ส่งเสริมสนับสนุนครูให้ถึงพร้อมซึ่งการเป็นผู้ที่มีความรู้ คุณธรรม จรรยาบรรณ แห่งวิชาชีพ ครู มีคุณวุฒิและความสามารถในการจัดการเรียนการสอน พัฒนาผลงานวิจัยและงานสร้างสรรค์ บริการ วิชาการแก่สังคมและชุมชนจนได้รับการยอมรับและยกย่องเชิดชูเกียรติ
8. พัฒนาสถานศึกษาให้เป็นแหล่งเรียนรู้ ฝึกทักษะเพื่อการประกอบอาชีพและขยายโอกาสทางการศึกษาให้กับชุมชนและสังคมทุกภาคส่วน

คุณธรรมอัตลักษณ์

“วินัยดี มีมารยาท”

อัตลักษณ์

“คุณธรรมนำวิชาชีพ”

เอกลักษณ์

“วิชาชีพเด่น เน้นคุณธรรม”

แบรนด์

“พิกุลแก้ว”



ส่วนที่ 2

ข้อมูลบุคลากร

**รายนามครูใหญ่ อาจารย์ใหญ่ ผู้อำนวยการ
ตั้งแต่เปิดสอนถึงปัจจุบัน**

1. นายโกวิท	อยู่สวัสดิ์	พ.ศ. 2486 – พ.ศ. 2493
2. นางบุญปลอด	สิงห์สง่า	พ.ศ. 2493 – พ.ศ. 2508
3. นางสาวกรองกาญจน์	รัศมีทัต	พ.ศ. 2508 – พ.ศ. 2517
4. นางจุฑารัตน	ไชยศิริ	พ.ศ. 2517 – พ.ศ. 2523
5. นางสาวศรีสมร	สุขานุศาสน์	พ.ศ. 2523 – พ.ศ. 2529
6. นางสาวสายเดือน	ต้นตกานต์	พ.ศ. 2529 – พ.ศ. 2531
7. นางศรีวรรณ	สิงหนวัฒน์	พ.ศ. 2531 – พ.ศ. 2535
8. นางมัลลิกามาศ	พินิจไชย	พ.ศ. 2535 – พ.ศ. 2536
9. นางวราลี	พอกเพิ่มดี	พ.ศ. 2536 – พ.ศ. 2541
10. นางสาวลำจวน	กวีวัฒนา	พ.ศ. 2541 – พ.ศ. 2546
11. นางสาวปิยวรรณ	วรวิทย์รัตนกุล	พ.ศ. 2546 – พ.ศ. 2550
12. นางสาวกนกพรรณ	เลาห์ไพศาล	พ.ศ. 2550 – พ.ศ. 2554 (กันยายน)
13. นางสาวสุกัญญา	ไทยมานะ	พ.ศ. 2554 – พ.ศ. 2557 (เมษายน)
14. นายไพฑูรย์	ตัณทานนท์	พ.ศ. 2557 (ตุลาคม) – 2563
15. นายบัณฑิตย์	สิงห์ช่างชัย	พ.ศ. 2563 – ปัจจุบัน

วิทยาลัยอาชีวศึกษาอุตรดิตถ์
คณะกรรมการบริหารสถานศึกษา ระหว่างปีการศึกษา 2564 - 2565

- | | | | |
|-----|--|---------------|---------------|
| 1. | นายบัณฑิตย์
ผู้อำนวยการวิทยาลัยอาชีวศึกษาอุตรดิตถ์ | สิ่งช่างชัย | ประธานกรรมการ |
| 2. | ฝ่ายบริหารทรัพยากร | | |
| 2.1 | นางสาวสิริลักษณ์
รองผู้อำนวยการฝ่ายบริหารทรัพยากร | ศรีธิธง | กรรมการ |
| 2.2 | นางสุภาวกุล
ผู้แทนฝ่ายบริหารทรัพยากร | ภักดีศรี | กรรมการ |
| 2.3 | นางสุธัญญา
ผู้ทรงคุณวุฒิฝ่ายบริหารทรัพยากร | พวงลัดดาวัลย์ | กรรมการ |
| 2.4 | นางเบญจพร
ผู้ทรงคุณวุฒิฝ่ายบริหารทรัพยากร | อ่ำแจ้จ | กรรมการ |
| 2.5 | นายเพิ่มพูน
ผู้ทรงคุณวุฒิฝ่ายบริหารทรัพยากร | มาก่อกุล | กรรมการ |
| 2.6 | นายสิงห์คม
ผู้ทรงคุณวุฒิฝ่ายบริหารทรัพยากร | วุฒิชชาติ | กรรมการ |
| 2.7 | นายสุพจน์
ผู้ทรงคุณวุฒิฝ่ายบริหารทรัพยากร | ใจน้อย | กรรมการ |
| 3. | ฝ่ายแผนงานและความร่วมมือ | | |
| 3.1 | นายสุนิต
รองผู้อำนวยการฝ่ายแผนงานและความร่วมมือ | บุญธรรม | กรรมการ |
| 3.2 | นางผกามาศ
ผู้แทนฝ่ายแผนงานและความร่วมมือ | พุกอินทร์ | กรรมการ |
| 3.3 | นางรุ่งทิพย์
ผู้ทรงคุณวุฒิฝ่ายแผนงานและความร่วมมือ | ปิ่นตา | กรรมการ |
| 3.4 | นางอรพิน
ผู้ทรงคุณวุฒิฝ่ายแผนงานและความร่วมมือ | เกตุจันทร์ | กรรมการ |
| 3.5 | นางสาวจรงค์ษ์
ผู้ทรงคุณวุฒิฝ่ายแผนงานและความร่วมมือ | เทียนขำ | กรรมการ |

4. ฝ่ายพัฒนากิจการนักเรียนนักศึกษา
- 4.1 นายสยาม โตะทอง กรรมการ
รองผู้อำนวยการฝ่ายพัฒนากิจการนักเรียนนักศึกษา
- 4.2 นายภัทรพล โพธิ์ธีรฤ กรรมการ
ผู้แทนฝ่ายพัฒนากิจการนักเรียนนักศึกษา
- 4.3 นางสาวสาวิมล คำเพ็ง กรรมการ
ผู้ทรงคุณวุฒิฝ่ายพัฒนากิจการนักเรียนนักศึกษา
5. ฝ่ายวิชาการ
- 5.1 นางสาวศศิรินทร์ มหาวงศนันท์ กรรมการ
รองผู้อำนวยการฝ่ายวิชาการ
- 5.2 นางสาวสุภาภรณ์ โตโสภณ กรรมการ
ผู้แทนฝ่ายวิชาการ
- 5.3 นางนันทนา พุ่มอรัญ กรรมการ
ผู้ทรงคุณวุฒิฝ่ายวิชาการ
- 5.4 นางสุนันทา พุฒโต กรรมการ
ผู้ทรงคุณวุฒิฝ่ายวิชาการ
- 5.5 นางกาญจนา มั่นดี กรรมการ
ผู้ทรงคุณวุฒิฝ่ายวิชาการ
- 5.6 นางประเทือง จุลวาทีน กรรมการ
ผู้แทนฝ่ายวิชาการ ประเภทวิชาสามัญ
- 5.7 นางบุศรา คงศักดิ์ กรรมการ
ผู้แทนฝ่ายวิชาการ ประเภทวิชาพาณิชยกรรม
- 5.8 นางณิชนันท์ ศักดิ์พงศ์สิงห์ กรรมการ
ผู้แทนฝ่ายวิชาการ ประเภทวิชาคหกรรม
- 5.9 นายธานี สังข์เอี้ยว กรรมการ
ผู้แทนฝ่ายวิชาการ ประเภทวิชาศิลปกรรม
- 5.9 นางสาวจิตรานุช รักสัจจา กรรมการ
ผู้แทนฝ่ายวิชาการ ประเภทวิชาอุตสาหกรรมท่องเที่ยว
6. นางสุภาวกุล ภัคดีศรี กรรมการและเลขานุการ

หมายเหตุ คำสั่งวิทยาลัยอาชีวศึกษาอุดรธานี ที่ 117/2564 เรื่อง แต่งตั้งคณะกรรมการ
บริหารสถานศึกษา ระหว่างปีการศึกษา 2564 – 2565 ตั้งแต่วันที่ 14 มิถุนายน 2564

คณะกรรมการวิทยาลัยอาชีวศึกษาอุตรดิตถ์ พ.ศ. 2563

1. นายธีรวัฒน์	ปึงวงศานุรักษ์	ประธานกรรมการ
2. นางบุศรา	คงศักดิ์	กรรมการผู้แทนครูหรือคณาจารย์
3. นายวงสวัส	คำพิภ	กรรมการผู้แทนผู้ปกครอง
4. นางการะเกด	พลจัตรัส	กรรมการผู้แทนองค์กรชุมชน
5. นายไพบูลย์	วิบุตร์	กรรมการผู้แทนองค์กรปกครองส่วนท้องถิ่น
6. นางสาวธิดารัตน์	กลัดเจริญ	กรรมการผู้แทนศิษย์เก่า
7. พระวินัยสาทร		กรรมการผู้แทนพระภิกษุสงฆ์ หรือ ผู้แทนองค์กรศาสนาอื่นในพื้นที่
8. พระครูสุภัทรสันติคุณ		กรรมการผู้แทนพระภิกษุสงฆ์ หรือ ผู้แทนองค์กรศาสนาอื่นในพื้นที่
9. นายสมชาติ	คะวีรัตน์	กรรมการผู้แทนสถานประกอบการ
10. นายธเนศ	สุนพงษ์ศรี	กรรมการผู้แทนสถานประกอบการ
11. นายธวัช	บุญสาร	กรรมการผู้แทนสถานประกอบการ
12. นายกรรชกร	ประเสริฐ	กรรมการผู้แทนสถานประกอบการ
13. นางนวรรตน์	ทรงเกียรติกุล	กรรมการผู้ทรงคุณวุฒิ
14. นายเพชรเกษม	สงศิริ	กรรมการผู้ทรงคุณวุฒิ
15. นายชัชกิจ	บูรณธนานุกิจนท	กรรมการผู้ทรงคุณวุฒิ
16. นายสรศิลป์	ศรีสุข	กรรมการผู้ทรงคุณวุฒิ
17. นางสาวทัศนาศนา	ตรียะวรางพันธ์	กรรมการผู้ทรงคุณวุฒิ
18. ผู้อำนวยการวิทยาลัยอาชีวศึกษาอุตรดิตถ์		กรรมการและเลขานุการ

หมายเหตุ คำสั่งสำนักงานคณะกรรมการการอาชีวศึกษา ที่ 195/2562 เรื่อง แต่งตั้งคณะกรรมการวิทยาลัยอาชีวศึกษาอุตรดิตถ์ ตั้งแต่วันที่ 5 กุมภาพันธ์ 2562

แผนภูมิบริหารสถานศึกษา ปีการศึกษา 2565

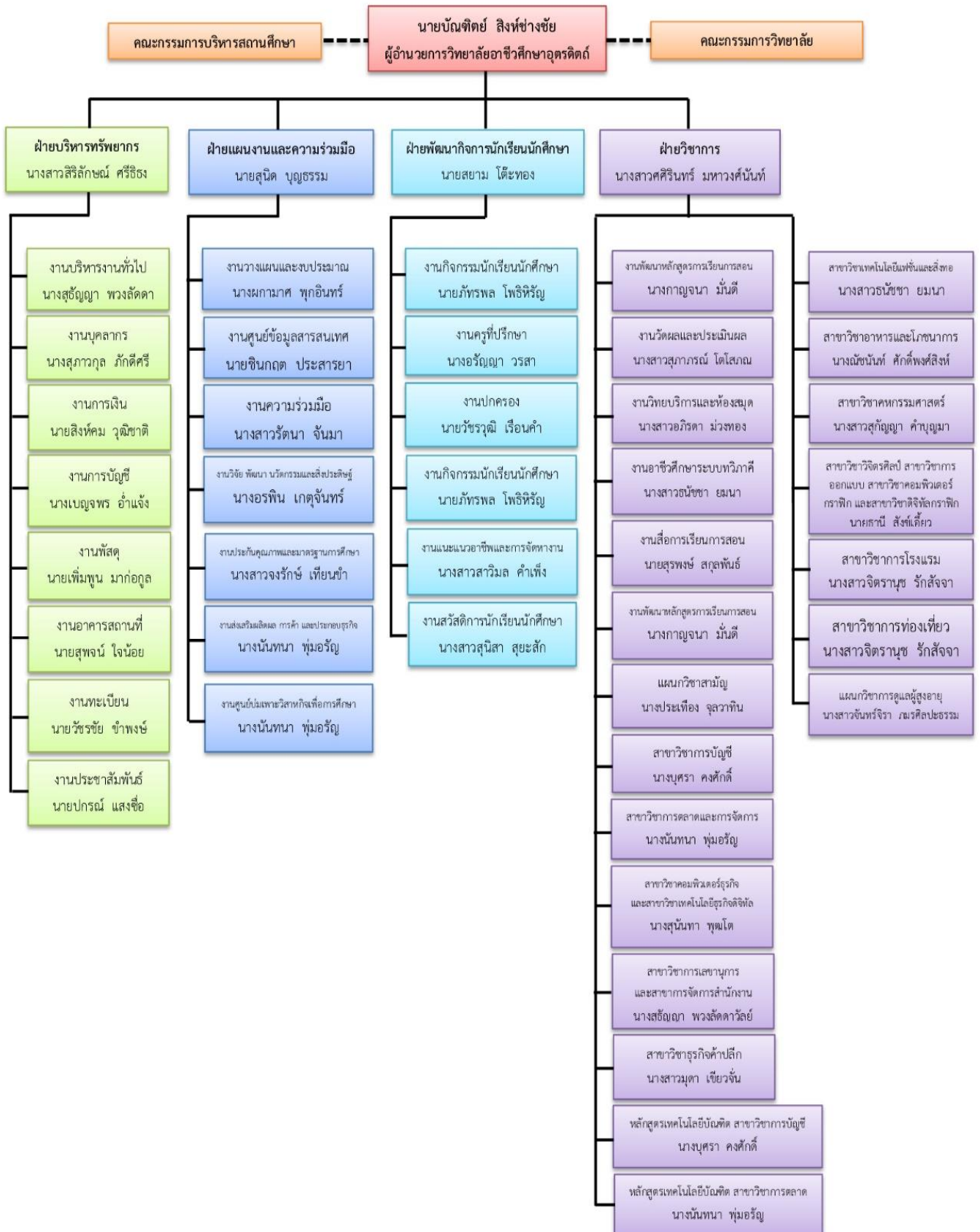

**อัตรากำลัง
ประจำปีการศึกษา 2565**

ผู้บริหาร	5 คน
ข้าราชการครู	39 คน
ครูผู้ช่วย	9 คน
พนักงานราชการ (ครู)	11 คน
พนักงานราชการ (พนักงานบริหารทั่วไป)	1 คน
ครูชาวต่างชาติ	2 คน
ครูอัตราจ้าง	25 คน
ลูกจ้างประจำ	1 คน
ลูกจ้างชั่วคราว	<u>35</u> คน
รวม	<u>128</u> คน

ตำแหน่ง / สาขาวิชา	จำนวน			ระดับตำแหน่ง								ระดับการศึกษา			
	ชาย	หญิง	รวม	คศ.1		คศ.2		คศ.3		คศ.4		เอก	โท	ตรี	ต่ำกว่า ป.ตรี
				ชาย	หญิง	ชาย	หญิง	ชาย	หญิง	ชาย	หญิง				
5. พนักงานราชการ (จนท) การเงินและบัญชี	-	1	1	-	-	-	-	-	-	-	-	-	-	1	-
รวมพนักงานราชการ (จนท)	-	1	1	-	-	-	-	-	-	-	-	-	-	1	-
6. ครูอัตราจ้าง															
การบัญชี	1	2	3	-	-	-	-	-	-	-	-	-	-	3	-
การตลาด	1	2	3	-	-	-	-	-	-	-	-	-	-	3	-
การเลขานุการ	-	1	1	-	-	-	-	-	-	-	-	-	-	1	-
คหกรรมศาสตร์	-	1	1	-	-	-	-	-	-	-	-	-	-	1	-
ธุรกิจค้าปลีก	-	1	1	-	-	-	-	-	-	-	-	-	-	1	-
แฟชั่นและสิ่งทอ	-	2	2	-	-	-	-	-	-	-	-	-	-	2	-
การดูแลผู้สูงอายุ	-	2	2	-	-	-	-	-	-	-	-	-	-	2	-
อาหารและโภชนาการ	2	1	3	-	-	-	-	-	-	-	-	-	-	3	-
ศิลปกรรม	3	1	4	-	-	-	-	-	-	-	-	-	-	4	-
การโรงแรม	1	-	1	-	-	-	-	-	-	-	-	-	-	1	-
แผนกวิชาสามัญ	2	4	6	-	-	-	-	-	-	-	-	-	-	6	-
รวมครูอัตราจ้าง	10	17	27	-	-	-	-	-	-	-	-	-	-	27	-
7. ลูกจ้างประจำ															
พนักงานธุรการ ส 3	-	1	1	-	-	-	-	-	-	-	-	-	-	-	1
รวมลูกจ้างประจำ	-	1	-	-	-	-	-	-	-	-	-	-	-	-	1
8. ลูกจ้างชั่วคราว															
เจ้าหน้าที่	4	23	27	-	-	-	-	-	-	-	-	-	-	15	12
นักการภารโรง	3	1	4	-	-	-	-	-	-	-	-	-	-	-	4
พนักงานขับรถยนต์	2	-	2	-	-	-	-	-	-	-	-	-	-	-	2
ยาม	2	-	2	-	-	-	-	-	-	-	-	-	-	-	2
รวมลูกจ้างชั่วคราว	11	24	35	-	-	-	-	-	-	-	-	-	-	15	20
รวมทั้งสิ้น	40	88	128	3	8	9	7	2	15	-	-	3	26	78	21

* ข้อมูล ณ 6 มิถุนายน 2565

รายชื่อข้าราชการครู ประจำปีการศึกษา 2565
วิทยาลัยอาชีวศึกษาอุตรดิตถ์

ที่	ชื่อ - สกุล	การศึกษา สูงสุด	ตำแหน่งในสายงาน ตาม พ.ร.บ.	ตำแหน่งที่ได้รับแต่งตั้ง จากสถานศึกษา
	ผู้บริหาร			
1	นายบัณฑิตย สิงห์ช่างชัย	ปริญญาเอก	ผู้อำนวยการ คศ. 3	ผู้อำนวยการวิทยาลัยอาชีวศึกษาอุตรดิตถ์
2	นางสาวสิริลักษณ์ ศรีธีรธง	ปริญญาเอก	รองผู้อำนวยการ คศ. 3	รองผู้อำนวยการฝ่ายบริหารทรัพยากร
3	นายสุนิต บุญธรรม	ปริญญาโท	รองผู้อำนวยการ คศ. 3	รองผู้อำนวยการ ฝ่ายแผนงานและความร่วมมือ
4	นายสยาม โตะทอง	ปริญญาโท	รองผู้อำนวยการ คศ. 2	รองผู้อำนวยการ ฝ่ายพัฒนากิจการนักเรียนนักศึกษา
5	นางสาวศศิรินทร์ มทาวศนันท์	ปริญญาเอก	รองผู้อำนวยการ คศ. 3	รองผู้อำนวยการฝ่ายวิชาการ
	ข้าราชการครู			
	แผนกวิชาสามัญ			
1	นายภัทรพล โพธิ์ธีรฤ	ปริญญาโท	ครู คศ. 2	หัวหน้างานกิจกรรมนักเรียนนักศึกษา ผู้ช่วยงานวัดผลและประเมินผล
2	นางอรพิน เกตุจันทร์	ปริญญาโท	ครู คศ. 3	หัวหน้างานวิจัย พัฒนา นวัตกรรมและสิ่งประดิษฐ์
3	นางสีฟ้า วุฒิ	ปริญญาตรี	ครู คศ. 1	ผู้ช่วยงานพัฒนาหลักสูตรการเรียนฯ ผู้ช่วยงานวัดผลและประเมินผล
4	นางสาวศุภกานต์ ส่งพันธ์นธิกุล	ปริญญาตรี	ครูผู้ช่วย	ผู้ช่วยงานวิจัย พัฒนา นวัตกรรมฯ ผู้ช่วยงานสวัสดิการนักเรียนนักศึกษา
5	นางสาววรรณิศา พรหมทับ	ปริญญาตรี	ครู คศ. 1	ผู้ช่วยงานทะเบียน ผู้ช่วยงานครูที่ปรึกษา
6	น.ส. วรินทร์พร จิโรชกมลวัฒน์	ปริญญาตรี	ครูผู้ช่วย	ผู้ช่วยงานทะเบียน ผู้ช่วยงานวิทยบริการและห้องสมุด
7	นางสาวรัตนา จันมา	ปริญญาโท	ครู คศ. 2	หัวหน้างานความร่วมมือ ผู้ช่วยงานการเงิน
8	นางสาวชญาณิศ ปวงกาวิ	ปริญญาโท	ครู คศ. 1	ผู้ช่วยงานความร่วมมือ ผู้ช่วยงานวิทยบริการและห้องสมุด ผู้ช่วยงานอาชีวศึกษาระบบทวิภาคี
9	นางสาวจันทร์จิรา ภมรศิลปธรรม	ปริญญาโท	ครู คศ. 3	หัวหน้าสาขาวิชาการจัดการดูแลผู้สูงอายุ
10	นายวันชัย น้อยจันทร์	ปริญญาตรี	ครู คศ. 1	ผู้ช่วยงานปกครอง

ที่	ชื่อ - สกุล	การศึกษา สูงสุด	ตำแหน่งในสายงาน ตาม พ.ร.บ.	ตำแหน่งที่ได้รับแต่งตั้ง จากสถานศึกษา
11	นางประเทือง จุลวาทีน	ปริญญาโท	ครู คศ. 3	หัวหน้าแผนกวิชาสามัญ
12	นางสาวสุนิสา สุยะสัก	ปริญญาโท	ครู คศ. 1	ผู้ช่วยงานการเงิน ผู้ช่วยงานกิจกรรมนักเรียนนักศึกษา (งานนักศึกษาวิชาทหาร) ผู้ช่วยงานสวัสดิการนักเรียนนักศึกษา
13	นายเพิ่มพูน มาก่อกุล	ปริญญาตรี	ครู คศ. 1	หัวหน้างานพัสดุ ผู้ช่วยงานกิจกรรมนักเรียนนักศึกษา (งานลูกเสือวิสามัญ)
14	นางสาวอาริสสา สุปน	ปริญญาโท	ครู คศ. 2	ผู้ช่วยงานประชาสัมพันธ์ ผู้ช่วยงานกิจกรรมนักเรียนนักศึกษา
สาขาวิชาการบัญชี				
15	นางผกามาศ พุกอินทร์	ปริญญาโท	ครู คศ. 3	หัวหน้างานวางแผนและงบประมาณ
16	นางเบญจพร อ่ำแจ้	ปริญญาตรี	ครู คศ. 2	หัวหน้างานการบัญชี
17	นางกาญจนา มั่นดี	ปริญญาตรี	ครู คศ. 2	หัวหน้างานพัฒนาหลักสูตรการเรียนฯ ผู้ช่วยงานการเงิน ผู้ช่วยงานปกครอง
18	นายสิงห์คม วุฒิชาติ	ปริญญาโท	ครู คศ. 1	หัวหน้างานการเงิน
19	นางสาวจงรักษ์ เทียนขำ	ปริญญาตรี	ครูผู้ช่วย	หัวหน้างานประกันคุณภาพ และมาตรฐานการศึกษา
20	นางบุศรา คงศักดิ์	ปริญญาโท	ครู คศ. 3	หัวหน้าหลักสูตรเทคโนโลยีบัณฑิต สาขาการบัญชี หัวหน้าสาขาวิชาการบัญชี
21	นางสาวกฤษณา เครือวรรณ	ปริญญาตรี	ครูผู้ช่วย	ผู้ช่วยงานการเงิน ผู้ช่วยงานส่งเสริมผลิตผล การค้าฯ
สาขาวิชาการตลาด และสาขาวิชาการจัดการ				
22	นางนันทนา พุ่มอรัญ	ปริญญาโท	ครู คศ. 3	หัวหน้าหลักสูตรเทคโนโลยีบัณฑิต สาขาวิชาการตลาด หัวหน้าสาขาวิชาการตลาดและการจัดการ หัวหน้างานส่งเสริมผลิตผล การค้าฯ หัวหน้างานศูนย์บ่มเพาะวิสาหกิจฯ
23	นางสาวสุภาภรณ์ โตโสภณ	ปริญญาเอก	ครู คศ. 3	หัวหน้างานวัดผลและประเมินผล

ที่	ชื่อ - สกุล	การศึกษา สูงสุด	ตำแหน่งในสายงาน ตาม พ.ร.บ.	ตำแหน่งที่ได้รับแต่งตั้ง จากสถานศึกษา
24	นางสาวมุกดา เขียวจั่น	ปริญญาตรี	ครูผู้ช่วย	หัวหน้าสาขาวิชาธุรกิจค้าปลีก และ สาขาวิชาการจัดการธุรกิจค้าปลีก ผู้ช่วยงานประชาสัมพันธ์ ผู้ช่วยศูนย์บ่มเพาะวิสาหกิจเพื่อการศึกษา
25	นางรุ่งทิพย์ ปินตา	ปริญญาตรี	ครู คศ. 3	ผู้ช่วยงานความร่วมมือ
26	สาขาวิชาคอมพิวเตอร์ธุรกิจ นายสุรศักดิ์ บุญประเสริฐ	ปริญญาตรี	ครู คศ. 1	ผู้ช่วยงานศูนย์ข้อมูลสารสนเทศ ผู้ช่วยงานวิทยบริการและห้องสมุด ผู้ช่วยงานสื่อการเรียนการสอน
27	นางสุนันทา พุฒโต	ปริญญาโท	ครู คศ. 3	หัวหน้าสาขาวิชาคอมพิวเตอร์ธุรกิจ และสาขาวิชาเทคโนโลยีธุรกิจดิจิทัล
28	นายชินกฤต ประसारยา	ปริญญาโท	ครู คศ. 2	หัวหน้างานศูนย์ข้อมูลสารสนเทศ ผู้ช่วยงานสื่อการเรียนการสอน
29	นายปกรณ แสงชื่อ	ปริญญาโท	ครู คศ. 2	หัวหน้างานประชาสัมพันธ์ ผู้ช่วยงานอาคารสถานที่ ผู้ช่วยงานปกครอง
30	นายสุรพงษ์ สกุลพันธ์	ปริญญาโท	ครู คศ. 2	หัวหน้างานสื่อการเรียนการสอน ผู้ช่วยงานศูนย์ข้อมูลสารสนเทศ
31	นางสาวอภิรดา ม่วงทอง	ปริญญาโท	ครู คศ. 3	หัวหน้างานวิทยบริการและห้องสมุด ผู้ช่วยงานปกครอง
32	นายวัชรชัย ขำพงศ์	ปริญญาตรี	ครู คศ. 2	หัวหน้างานทะเบียน
33	นางสาวกัญญาภัทร มนะสิริกุล	ปริญญาตรี	ครู คศ. 1	ผู้ช่วยงานกิจกรรมนักเรียนนักศึกษา ผู้ช่วยงานครูที่ปรึกษา ผู้ช่วยงานสื่อการเรียนการสอน
34	สาขาวิชาการเลขานุการ และการจัดการสำนักงาน นางสุธิญา พวงลัดดาวัลย์	ปริญญาตรี	ครู คศ. 3	หัวหน้าสาขาวิชาการเลขานุการ และการจัดการสำนักงาน ผู้ช่วยงานอาคารสถานที่
35	นางสาววาทีณี ปวงเริ่ม	ปริญญาตรี	ครู คศ. 1	หัวหน้างานบริหารงานทั่วไป ผู้ช่วยงานครูที่ปรึกษา
36	นางสุภาวกุล ภัคดีศรี	ปริญญาโท	ครู คศ. 3	หัวหน้างานบุคลากร

ที่	ชื่อ - สกุล	การศึกษา สูงสุด	ตำแหน่งในสายงาน ตาม พ.ร.บ.	ตำแหน่งที่ได้รับแต่งตั้ง จากสถานศึกษา
37	สาขาวิชาแฟชั่นและสิ่งทอ และสาขาวิชาเทคโนโลยีแฟชั่น และเครื่องแต่งกาย นางสาวธนัชชา ยมนา	ปริญญาตรี	ครู คศ. 1	หัวหน้าสาขาวิชาแฟชั่นและสิ่งทอ และ สาขาวิชาเทคโนโลยีแฟชั่นและเครื่องแต่งกาย หัวหน้าสาขาวิชาคหกรรมศาสตร์
38	นางสาวสาริมล คำเพ็ง	ปริญญาตรี	ครู คศ. 1	หัวหน้างานแนะแนวอาชีพ และการจัดหางาน ผู้ช่วยงานสวัสดิการนักเรียนนักศึกษา
39	สาขาวิชาอาหารและโภชนาการ นางณัชชนันท์ ศักดิ์พงศ์สิงห์	ปริญญาโท	ครู คศ. 3	หัวหน้าสาขาวิชาอาหารและโภชนาการ ผู้ช่วยงานปกครอง ผู้ช่วยงานโครงการพิเศษฯ
40	นางสาวอำภา สุภาพ	ปริญญาตรี	ครูผู้ช่วย	ผู้ช่วยงานกิจกรรมนักเรียนนักศึกษา ผู้ช่วยงานโครงการพิเศษฯ
41	นายจักรพันธ์ จันทร์เขียว	ปริญญาตรี	ครูผู้ช่วย	หัวหน้างานโครงการพิเศษฯ ผู้ช่วยงานปกครอง
42	สาขาวิชาศิลปกรรม นายธานี สังข์เอี้ยว	ปริญญาตรี	ครู คศ. 1	หัวหน้าสาขาวิชาจิตรศิลป์, สาขาวิชา การออกแบบ, สาขาวิชาคอมพิวเตอร์กราฟิก และสาขาวิชาดิจิทัลกราฟิก ผู้ช่วยงานอาคารสถานที่
43	นายวัชรวุฒิ เรือนคำ	ปริญญาโท	ครู คศ. 2	หัวหน้างานปกครอง
44	นายสุพจน์ ใจน้อย	ปริญญาตรี	ครูผู้ช่วย	หัวหน้างานอาคารสถานที่ ผู้ช่วยงานปกครอง
45	สาขาวิชาการท่องเที่ยว นางสาวดวงรัตน์ แต่งทอง	ปริญญาโท	ครู คศ. 1	หัวหน้างานครูที่ปรึกษา, ผู้ช่วยงานปกครอง
46	นางสาวพิมพ์ภัสร์ พองจันทร์	ปริญญาโท	ครู คศ. 2	หัวหน้างานอาชีวศึกษาระบบทวิภาคี
47	นางสาวจิตราหนูช รักสังจา	ปริญญาโท	ครู คศ. 2	หัวหน้าสาขาวิชาการท่องเที่ยว หัวหน้าสาขาวิชาการโรงแรม
48	สาขาวิชาการโรงแรม นายภัทรเศรษฐ์ เทพหัสติน ฌ อยุธยา	ปริญญาตรี	ครูผู้ช่วย	ผู้ช่วยงานประกันคุณภาพฯ ผู้ช่วยงานกิจกรรมนักเรียนนักศึกษา

ที่	ชื่อ - สกุล	การศึกษา สูงสุด	ตำแหน่งในสายงาน ตาม พ.ร.บ.	ตำแหน่งที่ได้รับแต่งตั้ง จากสถานศึกษา
1	พนักงานราชการ (ตำแหน่งครู)	ปริญญาตรี	ครูสาขาวิชาการบัญชี	ผู้ช่วยงานการบัญชี, ผู้ช่วยงานวางแผนฯ, ผู้ช่วยศูนย์บ่มเพาะวิสาหกิจฯ
	นางสาวทัศนีย์ ปฤษณา			
2	นางสาวกาญจนา กลิ่นหอม	ปริญญาตรี	ครูสอนวิชาผ้าฯ	หัวหน้างานสวัสดิการฯ, ผู้ช่วยงานปกครอง ผู้ช่วยงานแนะแนวอาชีพและการจัดหางาน
3	นายณัฐพล เอี่ยมสกุลนิล	ปริญญาตรี	ครูสาขาวิชาการบัญชี	ผู้ช่วยงานอาคารสถานที่ ผู้ช่วยงานกิจกรรมนักเรียนฯ (งาน อวท.)
4	นางสาวรสสุคนธ์ ทองพูล	ปริญญาตรี	ครูสาขาวิชา การเลขานุการ	ผู้ช่วยงานบุคลากร ผู้ช่วยงานกิจกรรมนักเรียนนักศึกษา (งานชมรม TO BE NUMBER ONE) ผู้ช่วยงานปกครอง
5	นางสาวชนาภัทร สุขเนอร์	ปริญญาตรี	ครูสาขาวิชาการตลาด	ผู้ช่วยงานปกครอง, ผู้ช่วยงานวัดผลฯ, ผู้ช่วยงานอาชีวศึกษาระบบทวิภาคี
6	นางสาวกัลย์ณิศา เทพพา	ปริญญาตรี	ครูแผนกวิชาสามัญ (สอนวิชาภาษาอังกฤษ)	ผู้ช่วยงานประกันคุณภาพฯ ผู้ช่วยงานพัฒนาหลักสูตรการเรียนฯ
7	นายฤทธิพงษ์ แผงแสง	ปริญญาตรี	ครูสอนวิชาการโรงแรม	ผู้ช่วยงานปกครอง ผู้ช่วยงานพัฒนาหลักสูตรการเรียนฯ ผู้ช่วยงานอาชีวศึกษาระบบทวิภาคี
8	นางสาวสุกัญญา คำบุญมา	ปริญญาตรี	ครูสอนวิชาคหกรรม เพื่อการโรงแรม	ผู้ช่วยงานปกครอง ผู้ช่วยงานสวัสดิการนักเรียนนักศึกษา ผู้ช่วยงานโครงการพิเศษฯ
9	นางวิภาพร หล้ากันใจ	ปริญญาตรี	ครูสอนวิชาอาหาร และโภชนาการ	ผู้ช่วยงานสวัสดิการนักเรียนนักศึกษา ผู้ช่วยงานโครงการพิเศษฯ ผู้ช่วยงานอาชีวศึกษาระบบทวิภาคี
10	นางสาวกมลพรรณ คำมี	ปริญญาตรี	ครูสอนวิชาการโรงแรม	ผู้ช่วยงานการบัญชี ผู้ช่วยงานประชาสัมพันธ์ ผู้ช่วยงานอาชีวศึกษาระบบทวิภาคี
11	นางสาวชลธิชา น้อยนคร	ปริญญาตรี	ครูสอนวิชาการตลาด	เจ้าหน้าที่งานบริหารงานทั่วไป (งาน อศจ. อุตรดิตถ์)
1	พนักงานราชการทั่วไป	ปริญญาตรี	พนักงานบริหารทั่วไป (ด้านการเงินและบัญชี)	เจ้าหน้าที่งานวางแผนและงบประมาณ เจ้าหน้าที่งานศูนย์ข้อมูลสารสนเทศ เจ้าหน้าที่งานวิจัย พัฒนา นวัตกรรมฯ
	นางสาวปริศนา เหล่าเนตร			

ที่	ชื่อ - สกุล	การศึกษา สูงสุด	ตำแหน่งในสายงาน ตาม พ.ร.บ.	ตำแหน่งที่ได้รับแต่งตั้ง จากสถานศึกษา
1	ครูอัคราจำง	ปริญญาตรี	ครูแผนกวิชาสามัญ (สอนวิชาพลศึกษา)	ผู้ช่วยงานกิจกรรมนักเรียนนักศึกษา (งานนักศึกษาวิชาทหาร) ผู้ช่วยงานสวัสดิการนักเรียนนักศึกษา
	นางเพ็ญลักษณ์ มุลอินตา			
2	นางสาวบัณฑิตา สิงห์ช่างชัย	ปริญญาตรี	ครูแผนกวิชาสามัญ (สอนวิชาภาษาจีน)	ผู้ช่วยงานประชาสัมพันธ์ ผู้ช่วยงานความร่วมมือ ผู้ช่วยงานกิจกรรมนักเรียนนักศึกษา (งานชมรม TO BE NUMBER ONE)
3	นางสาวพัชรียา แสนมะโน	ปริญญาตรี	ครูแผนกวิชาสามัญ (สอนวิชาสังคมศึกษา)	ผู้ช่วยงานกิจกรรมนักเรียนฯ (งาน อวท.) ผู้ช่วยงานพัฒนาหลักสูตรการเรียนฯ ผู้ช่วยงานวิทยบริการและห้องสมุด
4	นางสาวรัชนก เกตุบางลาย	ปริญญาตรี	ครูแผนกวิชาสามัญ (สอนวิชาวิทยาศาสตร์)	ผู้ช่วยงานวิจัย พัฒนา นวัตกรรมฯ ผู้ช่วยงานพัฒนาหลักสูตรการเรียนฯ
5	สาขาวิชาการบัญชี นางสาวสุดาวลัย ศรีมาลัย	ปริญญาตรี	ครูสาขาวิชาการบัญชี	ผู้ช่วยงานการบัญชี ผู้ช่วยงานประกันคุณภาพฯ ผู้ช่วยศูนย์บ่มเพาะวิสาหกิจฯ
6	นายวรุฒิ รัตติ	ปริญญาตรี	ครูสาขาวิชาการบัญชี	ผู้ช่วยงานพัสดุ ผู้ช่วยงานกิจกรรมนักเรียนนักศึกษา
7	นางสาวธนพร โพธิ์ธีรฤ	ปริญญาตรี	ครูสาขาวิชาการบัญชี	ผู้ช่วยงานการเงิน, ผู้ช่วยงานวางแผนฯ
8	สาขาวิชาการตลาดและการจัดการ นางสาวจินตหรา จันทาเรียน	ปริญญาตรี	ครูสาขาวิชาการตลาดฯ	ผู้ช่วยศูนย์บ่มเพาะวิสาหกิจฯ ผู้ช่วยงานพัฒนาหลักสูตรการเรียนฯ ผู้ช่วยงานวัดผลและประเมินผล
9	นางสาวสุทธิรักษ์ ตาปิก	ปริญญาตรี	ครูสาขาวิชาการตลาดฯ	ผู้ช่วยศูนย์บ่มเพาะวิสาหกิจฯ ผู้ช่วยงานวัดผลและประเมินผล
10	นายกฤษดา เลี้ยงประเสริฐ	ปริญญาตรี	ครูสาขาวิชาการตลาดฯ	ผู้ช่วยงานส่งเสริมผลิตผล การค้าฯ ผู้ช่วยงานวัดผลและประเมินผล
11	สาขาวิชาการจัดการธุรกิจค้าปลีก น.ส. กัญญาณัฐ ศรีจันทร์มาก	ปริญญาตรี	ครูสาขาวิชาการจัดการ ธุรกิจค้าปลีก	ผู้ช่วยศูนย์บ่มเพาะวิสาหกิจฯ ผู้ช่วยงานปกครอง ผู้ช่วยงานอาชีวศึกษาระบบทวิภาคี

ที่	ชื่อ - สกุล	การศึกษา สูงสุด	ตำแหน่งในสายงาน ตาม พ.ร.บ.	ตำแหน่งที่ได้รับแต่งตั้ง จากสถานศึกษา
12	สาขาวิชาการเลขานุการ และการจัดการสำนักงาน นางสาวเบญจพร น้อยเทียน	ปริญญาตรี	ครูสาขาวิชา การเลขานุการ	ผู้ช่วยงานบริหารงานทั่วไป ผู้ช่วยงานอาคารสถานที่ ผู้ช่วยงานพัฒนาหลักสูตรการเรียนฯ
13	สาขาวิชาศิลปกรรม นายธวัชร์ ม่วงวงษ์	ปริญญาตรี	ครูสาขาวิชาศิลปกรรม	ผู้ช่วยงานอาคารสถานที่ ผู้ช่วยงานวิทยบริการและห้องสมุด
14	นางสาวพรพรรณ พ่วงพูน	ปริญญาตรี	ครูสาขาวิชาศิลปกรรม	ผู้ช่วยงานอาคารสถานที่ ผู้ช่วยงานพัฒนาหลักสูตรการเรียนฯ
15	นายสิทธิโชค ชูศรีทอง	ปริญญาตรี	ครูสาขาวิชาศิลปกรรม	ผู้ช่วยงานอาคารสถานที่ ผู้ช่วยงานปกครอง ผู้ช่วยงานพัฒนาหลักสูตรการเรียนฯ
16	นายสุรชนัย สอนอิน	ปริญญาตรี	ครูสาขาวิชาศิลปกรรม	ผู้ช่วยงานอาคารสถานที่ ผู้ช่วยงานพัฒนาหลักสูตรฯ
17	สาขาวิชาเทคโนโลยีแฟชั่น และสิ่งทอ นางสาวมลฤดี สุธรรมรักขติ	ปริญญาตรี	ครูสาขาวิชาแฟชั่น และสิ่งทอ	ผู้ช่วยงานประกันคุณภาพฯ ผู้ช่วยงานครูที่ปรึกษา ผู้ช่วยงานแนะแนวอาชีพฯ ผู้ช่วยงานสวัสดิการนักเรียนนักศึกษา
18	นางสาวทิพวรรณ สุขแก้ว	ปริญญาตรี	ครูสาขาวิชาแฟชั่น และสิ่งทอ	ผู้ช่วยงานประกันคุณภาพฯ ผู้ช่วยงานแนะแนวอาชีพฯ ผู้ช่วยงานอาชีวศึกษาระบบทวิภาคี
19	สาขาวิชาอาหารและโภชนาการ นายเสกสรรค์ ป้อมปู้	ปริญญาตรี	ครูสาขาวิชาอาหาร และโภชนาการ	ผู้ช่วยงานกิจกรรมนักเรียนนักศึกษา ผู้ช่วยงานสวัสดิการนักเรียนนักศึกษา ผู้ช่วยงานโครงการพิเศษฯ
20	นายสรศักดิ์ ประทีศ	ปริญญาตรี	ครูสาขาวิชาอาหาร และโภชนาการ	ผู้ช่วยงานสวัสดิการนักเรียนนักศึกษา ผู้ช่วยงานโครงการพิเศษฯ ผู้ช่วยงานพัฒนาหลักสูตรการเรียนฯ
21	นางสาววิสุตา ชัดียะ	ปริญญาตรี	ครูสาขาวิชาอาหาร และโภชนาการ	ผู้ช่วยงานโครงการพิเศษฯ

ที่	ชื่อ - สกุล	การศึกษา สูงสุด	ตำแหน่งในสายงาน ตาม พ.ร.บ.	ตำแหน่งที่ได้รับแต่งตั้ง จากสถานศึกษา
22	สาขาวิชาคหกรรมเพื่อการโรงแรม นางสาววันวิสา ปาสวน	ปริญญาตรี	ครูสาขาวิชาคหกรรม เพื่อการโรงแรม	ผู้ช่วยงานแนะแนวอาชีพฯ ผู้ช่วยงานสวัสดิการนักเรียนนักศึกษา
23	สาขาวิชาการจัดการดูแลสูงอายุ นางสาวอาลิษา กมลกิจเจริญ	ปริญญาตรี	ครูสาขาวิชาการดูแล ผู้สูงอายุ	ผู้ช่วยงานปกครอง ผู้ช่วยงานแนะแนวอาชีพฯ ผู้ช่วยงานสวัสดิการนักเรียนนักศึกษา
24	นางสาวสุธิชา จินทั้ง	ปริญญาตรี	ครูสาขาวิชาการดูแล ผู้สูงอายุ	ผู้ช่วยงานวัดผลและประเมินผล ผู้ช่วยงานอาชีพศึกษาระบบทวิภาคี
25	สาขาวิชาการโรงแรม นายจตุรวิทย์ อารีย์	ปริญญาตรี	ครูสาขาวิชาการโรงแรม	ผู้ช่วยงานความร่วมมือ ผู้ช่วยศูนย์บ่มเพาะวิสาหกิจฯ ผู้ช่วยงานกิจกรรมนักเรียนนักศึกษา (งาน อวท.)
1	ครูชาวต่างชาติ Ms. Villa Bay-an Tom-en	ปริญญาตรี	ครูสอนวิชาภาษาอังกฤษ	-
2	Mr. Tek Bahadur Samal	ปริญญาตรี	ครูสอนวิชาภาษาอังกฤษ	-

* ข้อมูลบุคลากร ณ วันที่ 6 มิถุนายน 2565

- คำสั่งวิทยาลัย ที่ 105/2565 เรื่อง มอบหมายหน้าที่และความรับผิดชอบในการปฏิบัติราชการตามระเบียบสำนักงานคณะกรรมการ
การอาชีวศึกษาว่าด้วยการบริหารสถานศึกษา พ.ศ. 2552 ประจำปีการศึกษา 2565 (สั่ง ณ วันที่ 11 พฤษภาคม 2565)

รายชื่อลูกจ้างประจำ

ชื่อ - สกุล	เลขที่ ตำแหน่ง	การศึกษาสูงสุด	ตำแหน่งที่ได้รับแต่งตั้ง จากสถานศึกษา
1. นางปาวิน จังต่อตระกูล	2422	ปวช. พาณิชยกรรม	พนักงานธุรการ ส 3 - เจ้าหน้าที่งานกิจกรรมนักเรียน นักศึกษา

รายชื่อลูกจ้างชั่วคราว

ชื่อ - สกุล	การศึกษาสูงสุด	ตำแหน่งที่ได้รับแต่งตั้ง จากสถานศึกษา
เจ้าหน้าที่ ฝ่ายบริหารทรัพยากร		
1 นางคณินิจ อิมเอิบ	ปริญญาตรี	เจ้าหน้าที่งานบริหารงานทั่วไป
2 นางปวีณา หล้าสุข	ปวส. การเลขานุการ	เจ้าหน้าที่งานบริหารงานทั่วไป เจ้าหน้าที่งานบุคลากร เจ้าหน้าที่งานกิจกรรมนักเรียนนักศึกษา (งาน อวท. ภาคเหนือ)
3 นางสาวนฤมล สีสรรพ์	ปวส. การบัญชี	เจ้าหน้าที่ธุรการ (งานการเงิน)
4 นางนาตยา มุลทองน้อย	ปริญญาตรี	เจ้าหน้าที่งานบุคลากร
5 นางสาวเสาวภาคย์ ห่องพ่วง	ปวส. การบัญชี	เจ้าหน้าที่ธุรการ (งานการเงิน)
6 นางสาวสโรชา ภักดีศรี	ปริญญาตรี	เจ้าหน้าที่งานบุคลากร
7 นางสาวจิราพร กาดอนันต์	ปวส. การบัญชี	เจ้าหน้าที่ธุรการ (งานการเงิน)
8 นางผกากรอง จันทร์คำ	ปวส. การบัญชี	เจ้าหน้าที่บัญชี
9 นายธันวา ยศกฤตสกุล	ปวส. การบัญชี	เจ้าหน้าที่ธุรการ (งานพัสดุ)
10 นางสาวนุชจรี รอดศรี	ปริญญาตรี	เจ้าหน้าที่ธุรการ (งานพัสดุ)
11 นางสาวสุกัญญา กัดพิก	ปวส. การบัญชี	เจ้าหน้าที่ธุรการ (งานพัสดุ)
12 นายรัฐธรรมพัฒน์ ธนะพัฒน์	ปริญญาตรี	เจ้าหน้าที่ทะเบียน
13 นางสาวเกสร เจริญรัตน์	ปวส.	เจ้าหน้าที่ทะเบียน
14 นางนภัสกานต์ ชุมเชิง	ปริญญาตรี	เจ้าหน้าที่ประชาสัมพันธ์ เจ้าหน้าที่งานสื่อการเรียนการสอน
15 นางสาวจิรนนท์ แก้วตา	ปวส.	เจ้าหน้าที่เอกสารการพิมพ์

ชื่อ - สกุล		การศึกษาสูงสุด	ตำแหน่งที่ได้รับแต่งตั้ง จากสถานศึกษา
16	ฝ่ายแผนงานและความร่วมมือ	ปริญญาตรี	เจ้าหน้าที่งานศูนย์ข้อมูลสารสนเทศ เจ้าหน้าที่งานสื่อการเรียนการสอน
	นายเนติพงศ์ สัจจา		
17	นายธนาธิป ธีรรัมย์	ปวส.	เจ้าหน้าที่งานศูนย์ข้อมูลสารสนเทศ เจ้าหน้าที่งานสื่อการเรียนการสอน
18	นางสาวจันทร์จิรา พรหมทอง	ปริญญาตรี	เจ้าหน้าที่งานความร่วมมือ เจ้าหน้าที่งานประกันคุณภาพฯ เจ้าหน้าที่งานส่งเสริมผลิตผล การค้าฯ เจ้าหน้าที่งานศูนย์บ่มเพาะวิสาหกิจฯ
19	ฝ่ายวิชาการ	ปวส.	เจ้าหน้าที่งานพัฒนาหลักสูตรการเรียนฯ
	ว่าที่ ร.ต.หญิง ศิริรัตน์ ทับแก้ว		
20	นางรัชฎาภรณ์ บุญธรรม	ปริญญาตรี	เจ้าหน้าที่งานวัดผลและประเมินผล เจ้าหน้าที่งานสื่อการเรียนการสอน
21	นางสาวสุกัญญา โภชนจันทร์	ปวส. การจัดการสำนักงาน	เจ้าหน้าที่งานวัดผลและประเมินผล เจ้าหน้าที่งานอาชีวศึกษาระบบทวิภาคี
22	นางสาวสุพรรณษา ปันปา	ปวส. คอมพิวเตอร์ธุรกิจ	เจ้าหน้าที่งานอาชีวศึกษาระบบทวิภาคี
23	นางสาวเปรมกมล ดาแว่น	ปริญญาตรี	เจ้าหน้าที่งานวิทยบริการและห้องสมุด
24	น.ส. วิไลลักษณ์ ผ่องแจ้ง	ปวส.	เจ้าหน้าที่งานวิทยบริการและห้องสมุด
25	ฝ่ายพัฒนากิจการนักเรียนนักศึกษา	ปวส. การบัญชี	เจ้าหน้าที่งานครูที่ปรึกษา เจ้าหน้าที่งานโครงการพิเศษฯ
	นางสาวสุกัญญา ขำทับทิม		
26	นางสาวปนัดดา ใจทหาร	ปริญญาตรี	เจ้าหน้าที่งานปกครอง เจ้าหน้าที่งานสวัสดิการ
27	นางสาวสุกัญญา เหล่าเสนา	ปวส. การจัดการสำนักงาน	เจ้าหน้าที่งานแนะแนวอาชีพฯ
28	นักรการภารโรง	ปวส. ช่างก่อสร้าง	นักรการภารโรง
	นายอ้น อิ่มเอิบ		
29	นายภูมิเรศ เทพกฤษณ์	ม. 3	นักรการภารโรง
30	นางพานิช เทพกฤษณ์	ม. 3	นักรการภารโรง
31	นายธานี หล้าสุข	ปวท. การเงินและการธนาคาร	นักรการภารโรง

ชื่อ - สกุล		การศึกษาสูงสุด	ตำแหน่งที่ได้รับแต่งตั้ง จากสถานศึกษา
	พนักงานขับรถยนต์		
32	นายวสันต์ พิมพ์เอี่ยม	ม. 3	พนักงานขับรถยนต์
33	นายจรูญ มะตัน	ป. 6	พนักงานขับรถยนต์
	ยาม		
34	นายแนน ปันอิน	ป. 6	ยาม
35	นายสมหมาย บุญจง	ปวช. ช่างยนต์	ยาม

* ข้อมูลบุคลากร ณ วันที่ 6 มิถุนายน 2565

ส่วนที่ 3

ข้อมูลนักเรียน นักศึกษา

สถิติแสดงจำนวนนักเรียน นักศึกษา
ภาคเรียนที่ 1 ปีการศึกษา 2565

ประเภทวิชา/สาขาวิชา/สาขางาน	ปวช.				ปวส.		
	ปี 1	ปี 2	ปี 3	รวม	ปี 1	ปี 2	รวม
ประเภทวิชาคหกรรม							
สาขาวิชาแฟชั่นและสิ่งทอ สาขางานเสื้อผ้าแฟชั่น	18	17	21	56	-	-	-
สาขาวิชาเทคโนโลยีแฟชั่นและเครื่องแต่งกาย สาขางานแพทเทิร์นเสื้อผ้าและเครื่องแต่งกาย (ปกติ)	-	-	-	-	11	8	19
สาขาวิชาเทคโนโลยีแฟชั่นและเครื่องแต่งกาย สาขางานแพทเทิร์นเสื้อผ้าและเครื่องแต่งกาย (ทวิภาคี)	-	-	-	-	2	6	8
สาขาวิชาอาหารและโภชนาการ สาขางานอาหารและโภชนาการ (ปกติ)	34	47	37	118	17	9	26
สาขาวิชาอาหารและโภชนาการ สาขางานอาหารและโภชนาการ (ทวิภาคี)	-	-	-	-	8	9	17
สาขาวิชาคหกรรมศาสตร์ สาขางานคหกรรมเพื่อการโรงแรม	10	9	5	24	-	-	-
สาขาวิชาคหกรรมศาสตร์ สาขางานการจัดการดูแลผู้สูงอายุ (ทวิภาคี)	-	-	-	-	10	7	17
รวม	62	73	63	198	48	39	87
ประเภทวิชาศิลปกรรม							
สาขาวิชาจิตรศิลป์ สาขางานจิตรศิลป์	12	7	14	33	9	-	9
สาขาวิชาการออกแบบ สาขางานการออกแบบ	10	6	9	25	-	-	-
สาขาวิชาคอมพิวเตอร์กราฟิก สาขางานคอมพิวเตอร์กราฟิก	41	40	40	121	-	-	-
สาขาวิชาดิจิทัลกราฟิก สาขางานดิจิทัลกราฟิก	-	-	-	-	21	24	45
รวม	63	53	63	179	30	24	54
ประเภทวิชาพาณิชยกรรม / บริหารธุรกิจ							
สาขาวิชาการบัญชี สาขางานการบัญชี	100	94	82	276	100	133	233
สาขาวิชาการตลาด สาขางานการตลาด (ปกติ)	29	37	22	88	11	13	24
สาขาวิชาการตลาด สาขางานการตลาด (ทวิภาคี)	21	38	33	92	59	56	115
สาขาวิชาการเลขานุการ สาขางานการเลขานุการ	-	3	-	3	-	-	-
สาขาวิชาคอมพิวเตอร์ธุรกิจ สาขางานคอมพิวเตอร์ธุรกิจ (ปกติ)	79	82	107	268	-	-	-
สาขาวิชาเทคโนโลยีธุรกิจดิจิทัล สาขางานธุรกิจดิจิทัล	-	-	-	-	59	51	110
สาขาวิชาการจัดการสำนักงาน สาขางานการจัดการสำนักงาน	4	12	16	32	13	18	31
สาขาวิชาธุรกิจค้าปลีก สาขางานธุรกิจค้าปลีกทั่วไป (ทวิภาคี)	5	34	37	76	-	-	-
สาขาวิชาการจัดการธุรกิจค้าปลีก สาขางานธุรกิจค้าปลีกทั่วไป (ทวิภาคี)	-	-	-	-	18	37	55
รวม	238	300	297	835	260	308	568
ประเภทวิชาอุตสาหกรรมการท่องเที่ยว							
สาขาวิชาการโรงแรม สาขางานการโรงแรม (ปกติ)	15	10	31	56	-	-	-
สาขาวิชาการโรงแรม สาขางานบริการอาหารและเครื่องดื่ม (ทวิภาคี)	-	-	-	-	5	10	15
สาขาวิชาการท่องเที่ยว สาขางานการท่องเที่ยว (ปกติ)	4	6	12	22	-	-	-
สาขาวิชาการท่องเที่ยว สาขางานการท่องเที่ยว (ทวิภาคี)	-	-	-	-	6	10	16
รวม	19	16	43	78	11	20	31
นักศึกษาตกค้าง	-	-	-	-	-	-	1
รวมทั้งสิ้น	382	442	466	1,290	349	391	741

ประเภทวิชา/สาขาวิชา/สาขางาน	ปริญญาตรี		
	ปี 1	ปี 2	รวม
หลักสูตรเทคโนโลยีบัณฑิต (ต่อเนื่อง)			
สาขาวิชาการบัญชี	27	-	27
สาขาวิชาการตลาด	12	-	12
รวมทั้งสิ้น	39	-	39

จำนวนนักเรียน นักศึกษา ที่สำเร็จการศึกษา
ปีการศึกษา 2564

ประเภทวิชา/สาขาวิชา/สาขางาน	ปวช.			ปวส.		
	ชาย	หญิง	รวม	ชาย	หญิง	รวม
ประเภทวิชาคหกรรม						
สาขาวิชาแฟชั่นและสิ่งทอ สาขางานเสื้อผ้าแฟชั่น	-	-	-	-	-	-
สาขาวิชาเทคโนโลยีแฟชั่นและเครื่องแต่งกาย สาขางานแพทเทิร์นเสื้อผ้าและเครื่องแต่งกาย	-	-	-	1	5	6
สาขาวิชาอาหารและโภชนาการ สาขางานอาหารและโภชนาการ	10	21	31	9	32	41
สาขาวิชาคหกรรมศาสตร์ สาขางานคหกรรมเพื่อการโรงแรม	-	9	9	-	-	-
สาขาวิชาคหกรรมศาสตร์ สาขางานการจัดการดูแลผู้สูงอายุ (ทวิภาคี)	-	-	-	-	1	1
รวม	10	30	40	10	38	48
ประเภทวิชาศิลปกรรม						
สาขาวิชาจิตรศิลป์ สาขางานจิตรศิลป์	-	2	2	-	-	-
สาขาวิชาการออกแบบ สาขางานการออกแบบ	-	-	-	-	-	-
สาขาวิชาคอมพิวเตอร์กราฟิก สาขางานคอมพิวเตอร์กราฟิก	6	9	15	-	-	-
สาขาวิชาดิจิทัลกราฟิก สาขางานดิจิทัลกราฟิก	-	-	-	11	8	19
รวม	6	11	17	11	8	19
ประเภทวิชาพาณิชยกรรม / บริหารธุรกิจ						
สาขาวิชาการบัญชี สาขางานการบัญชี	4	117	121	9	109	118
สาขาวิชาการตลาด สาขางานการตลาด	2	40	42	5	69	74
สาขาวิชาคอมพิวเตอร์ธุรกิจ สาขางานคอมพิวเตอร์ธุรกิจ	6	49	55	-	-	-
สาขาวิชาเทคโนโลยีธุรกิจดิจิทัล สาขางานธุรกิจดิจิทัล	-	-	-	18	46	64
สาขาวิชาการเลขานุการ สาขางานการเลขานุการ	1	8	9	-	-	-
สาขาวิชาการจัดการสำนักงาน สาขางานการจัดการสำนักงาน	-	-	-	-	16	16
สาขาวิชาธุรกิจค้าปลีก สาขางานธุรกิจค้าปลีก (ทวิภาคี)	-	21	21	-	-	-
สาขาวิชาการจัดการธุรกิจค้าปลีก สาขางานธุรกิจค้าปลีกสมัยใหม่ (ทวิภาคี)	-	-	-	3	18	21
รวม	13	235	248	35	258	293
ประเภทวิชาอุตสาหกรรมท่องเที่ยว						
สาขาวิชาการโรงแรม สาขางานการโรงแรม	1	21	22	-	-	-
สาขาวิชาการโรงแรม สาขางานบริการอาหารและเครื่องดื่ม (ทวิภาคี)	-	-	-	-	17	17
สาขาวิชาการท่องเที่ยว สาขางานการท่องเที่ยว	3	13	16	-	-	-
สาขาวิชาการท่องเที่ยว สาขางานการท่องเที่ยว (ทวิภาคี)	-	-	-	2	2	4
รวม	4	34	38	2	19	21
รวมทั้งสิ้น	33	310	343	58	323	381

* ข้อมูล ณ วันที่ 8 เมษายน 2565 (งานทะเบียน)

ส่วนที่ 4

ข้อมูลหลักสูตรการจัดการเรียนการสอน

ข้อมูลหลักสูตร

ประเภทวิชาและสาขาวิชาที่เปิดสอน ในปีการศึกษา 2565

1. ระดับประกาศนียบัตรวิชาชีพ (ปวช.) หลักสูตร ปวช. 62 3 ปี เปิดสอน 4 ประเภทวิชา
 - 1.1 ประเภทวิชาพาณิชยกรรม เปิดสอน 6 สาขาวิชา 6 สาขางาน คือ
 - 1.1.1 สาขาวิชาการบัญชี สาขางานการบัญชี (ปกติ)
 - 1.1.2 สาขาวิชาการตลาด สาขางานการตลาด (ปกติ/ทวิภาคี/ทวิศึกษา)
 - 1.1.3 สาขาวิชาคอมพิวเตอร์ธุรกิจ สาขางานคอมพิวเตอร์ธุรกิจ (ปกติ)
 - 1.1.4 สาขาวิชาการเลขานุการ สาขางานการเลขานุการ (ปกติ)
 - 1.1.5 สาขาวิชาธุรกิจค้าปลีก สาขางานธุรกิจค้าปลีกสมัยใหม่ (ทวิภาคี)
 - 1.1.6 สาขาวิชาการจัดการสำนักงาน สาขางานการจัดการสำนักงาน (ปกติ)
 - 1.2 ประเภทวิชาคหกรรม เปิดสอน 3 สาขาวิชา 3 สาขางาน คือ
 - 1.2.1 สาขาวิชาแฟชั่นและสิ่งทอ สาขางานเสื้อผ้าแฟชั่น (ปกติ)
 - 1.2.2 สาขาวิชาอาหารและโภชนาการ สาขางานอาหารและโภชนาการ (ปกติ)
 - 1.2.3 สาขาวิชาคหกรรมศาสตร์ สาขางานคหกรรมเพื่อการโรงแรม (ปกติ)
 - 1.3 ประเภทวิชาศิลปกรรม เปิดสอน 3 สาขาวิชา 3 สาขางาน คือ
 - 1.3.1 สาขาวิชาจิตรศิลป์ สาขางานจิตรศิลป์ (ปกติ)
 - 1.3.2 สาขาวิชาการออกแบบ สาขางานการออกแบบ (ปกติ)
 - 1.3.3 สาขาวิชาคอมพิวเตอร์กราฟิก สาขางานคอมพิวเตอร์กราฟิกอาร์ต (ปกติ)
 - 1.4 ประเภทวิชาอุตสาหกรรมท่องเที่ยว เปิดสอน 2 สาขาวิชา 2 สาขางาน คือ
 - 1.4.1 สาขาวิชาการโรงแรม สาขางานการโรงแรม (ปกติ)
 - 1.4.1 สาขาวิชาการท่องเที่ยว สาขางานการท่องเที่ยว (ปกติ)
2. ระดับประกาศนียบัตรวิชาชีพชั้นสูง (ปวส.) หลักสูตร ปวส. 63 2 ปี เปิดสอน 4 ประเภทวิชา
 - 2.1 ประเภทวิชาบริหารธุรกิจ เปิดสอน 6 สาขาวิชา 6 สาขางาน คือ
 - 2.1.1 สาขาวิชาการบัญชี สาขางานการบัญชี (ปกติ)
 - 2.1.2 สาขาวิชาการตลาด สาขางานการตลาด (ปกติ/ทวิภาคี)
 - 2.1.3 สาขาวิชาเทคโนโลยีธุรกิจดิจิทัล สาขางานธุรกิจดิจิทัล (ปกติ)
 - 2.1.4 สาขาวิชาการจัดการธุรกิจค้าปลีก สาขางานธุรกิจค้าปลีกสมัยใหม่ (ทวิภาคี)
 - 2.1.5 สาขาวิชาการจัดการสำนักงาน สาขางานการจัดการสำนักงาน (ปกติ)
 - 2.1.6 สาขาวิชาการจัดการ สาขางานการจัดการ (ปกติ)

2.2 ประเภทวิชาคหกรรม เปิดสอน 3 สาขาวิชา 3 สาขางาน คือ

2.2.1 สาขาวิชาเทคโนโลยีแฟชั่นและเครื่องแต่งกาย สาขางานออกแบบแฟชั่นและเครื่องแต่งกาย (ปกติ/ทวิภาคี)

2.2.2 สาขาวิชาอาหารและโภชนาการ สาขางานอาหารและโภชนาการ (ปกติและทวิภาคี)

2.2.3 สาขาวิชาการดูแลผู้สูงอายุ สาขางานการดูแลผู้สูงอายุ (ทวิภาคี)

2.3 ประเภทวิชาศิลปกรรม เปิดสอน 1 สาขาวิชา 1 สาขางาน คือ

2.3.1 สาขาวิชาดิจิทัลกราฟิก สาขางานดิจิทัลกราฟิก (ปกติ)

2.3.2 สาขาวิชาจิตรศิลป์ สาขางานจิตรศิลป์ (ปกติ)

2.4 ประเภทวิชาอุตสาหกรรมท่องเที่ยว เปิดสอน 2 สาขาวิชา 2 สาขางาน คือ

2.4.1 สาขาวิชาการโรงแรม สาขางานบริการอาหารและเครื่องดื่ม (ทวิภาคี)

2.4.2 สาขาวิชาการท่องเที่ยว สาขางานการท่องเที่ยว (ทวิภาคี)

3. ระดับปริญญาตรี หลักสูตรเทคโนโลยีบัณฑิต (ต่อเนื่อง) 2 ปี 2 สาขาวิชา คือ

3.1 สาขาวิชาการบัญชี (ทวิภาคี)

3.2 สาขาวิชาการตลาด (ทวิภาคี)

ส่วนที่ 5

ข้อมูลงบประมาณและการเงิน

ส่วนที่ 3

ประมาณการรายรับ - รายจ่าย ปีงบประมาณ พ.ศ. 2565
วิทยาลัยอาชีวศึกษาอุตรดิตถ์

1. ประมาณการรายรับ		35,085,818.01 บาท
ก. เงินรายได้ (บกศ.) ยกมา		21,614,368.01 บาท
- ยอดยกมาจากปีปัจจุบัน	11,414,368.01 บาท	
- คาดว่ามีรายรับในปีต่อไป	10,200,000.00 บาท	
ข. เงินงบประมาณ ปี 2564		13,471,450.00 บาท
งบบุคลากร	7,478,826.00 บาท	
งบดำเนินงาน	4,492,624.00 บาท	
งบลงทุน	1,500,000.00 บาท	
งบเงินอุดหนุน	- บาท	
งบรายจ่ายอื่น	- บาท	
2. ประมาณการรายจ่าย		35,085,818.01 บาท
งบบุคลากร		7,478,826 บาท
- เงินเดือน	- บาท	
- ค่าจ้างประจำ	- บาท	
- ค่าตอบแทนพนักงานราชการ	- บาท	
- ค่าจ้างชั่วคราว	7,478,826.00 บาท	
- ค่าวิทยฐานะ	- บาท	
- เงินค่าตอบแทน	- บาท	
งบดำเนินงาน		19,388,400.00 บาท
- ค่าตอบแทน	5,549,400.00 บาท	
- ค่าใช้สอย	3,981,500.00 บาท	
- ค่าวัสดุ	2,680,000.00 บาท	
- ค่าสาธารณูปโภค	2,404,700.00 บาท	
- โครงการของวิทยาลัย	4,772,800.00 บาท	
งบลงทุน		5,824,800.00 บาท
- ครุภัณฑ์	2,657,800.00 บาท	
- สิ่งก่อสร้าง	3,167,000.00 บาท	
งบเงินอุดหนุน		- บาท
- สิ่งประดิษฐ์คนรุ่นใหม่และทุนยนต์ฯ	- บาท	
- การหารายได้ระหว่างเรียน	- บาท	
- ทุนการศึกษาเฉลิมราชกุมารี	- บาท	
- เงินอุดหนุนขั้นพื้นฐาน	- บาท	
งบรายจ่ายอื่น		- บาท
- โครงการขยายบทบาทศูนย์ซ่อมสร้าง	- บาท	
- โครงการลดปัญหาการออกกลางคันของผู้เรียนอาชีวศึกษา	- บาท	
สำรองฉุกเฉิน	1,001,992.01 บาท	1,001,992.01 บาท
ค่าใช้จ่ายค้างจ่าย	1,391,800.00 บาท	1,391,800.00 บาท

ส่วนที่ 6

ข้อมูลอาคารสถานที่

ข้อมูลอาคารสถานที่

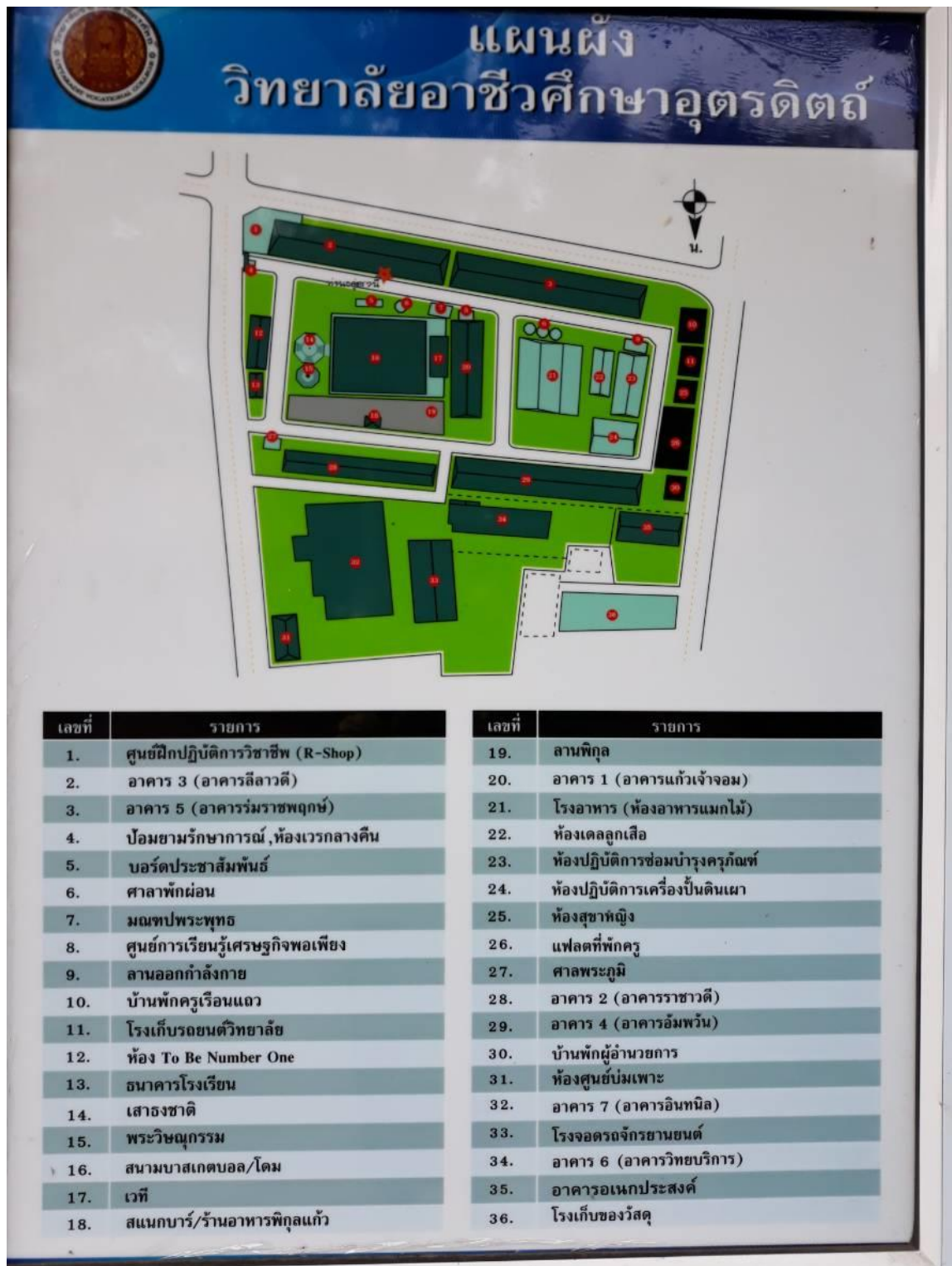

วิทยาลัยอาชีวศึกษาอุตรดิตถ์ มีอาคารสถานที่ ดังนี้

1. อาคาร 1 อาคารแก้วเจ้าจอม

เป็นอาคารคอนกรีตเสริมเหล็ก 3 ชั้น มีพื้นที่ใช้สอย 1,080 ตารางเมตร ก่อสร้างเมื่อปี พ.ศ. 2518 งบประมาณก่อสร้าง 1,595,000 บาท

ชั้นที่ 1 เป็นห้องสำนักงานฝ่ายแผนงานและความร่วมมือ ห้องสำนักงานฝ่ายพัฒนากิจการ นักเรียนนักศึกษา ห้องพยาบาล และห้องงานแนะแนวอาชีพและการจัดหางาน

ชั้นที่ 2 ใช้เป็นห้องปฏิบัติการการตลาด ห้องปฏิบัติการบัญชี และห้องงานปกครอง

ชั้นที่ 3 ใช้เป็นห้องปฏิบัติการบัญชี และห้องพักครู



2. อาคาร 2 อาคารราชาวดี

เป็นอาคารคอนกรีตเสริมเหล็ก 2 ชั้น มีพื้นที่ใช้สอย 832 ตารางเมตร ก่อสร้าง เมื่อ พ.ศ. 2521 - 2522 งบประมาณ 1,635,000 บาท

ชั้นที่ 1 - 2 ใช้เป็นห้องปฏิบัติการอาหาร



3. อาคาร 3 อาคารลีลาวดี

เป็นอาคารคอนกรีตเสริมเหล็ก 4 ชั้น มีพื้นที่ใช้สอย 2,480 ตารางเมตร ก่อสร้างเมื่อ พ.ศ. 2527 งบประมาณก่อสร้าง 6,430,000 บาท เป็นเงินงบประมาณ 4,000,000 บาท เงินบำรุง การศึกษาสมทบ 2,430,000 บาท

ชั้นที่ 1 ใช้เป็นสำนักงานฝ่ายบริหารทรัพยากร ห้องงานทะเบียน ห้องพักรูต่างชาติ สำนักงานฝ่ายวิชาการ ห้องพัสดุกลาง ศูนย์ปฏิบัติการวิชาชีพ R-Shop ห้องประชาสัมพันธ์ ห้อง ผู้อำนวยการ ห้องประชุมมะลูลี และห้องประชุมลีลาวดี

ชั้นที่ 2 ใช้เป็นห้องปฏิบัติการวิทยาศาสตร์ สำนักงานอาชีวศึกษาระบบทวิภาคี ห้องพักรู วิทยาศาสตร์ ห้องเรียนทฤษฎี

ชั้นที่ 3 ใช้เป็นห้องเรียนทฤษฎีสังคมศึกษา วิทยาศาสตร์ ภาษาไทย คณิตศาสตร์ และ ห้องพักรู

ชั้นที่ 4 ใช้เป็นห้องเรียนทฤษฎีสังคมศึกษา วิทยาศาสตร์ ภาษาไทย คณิตศาสตร์ และ ห้องพักรู



อาคาร 3 อาคารลีลาวดี



อาคาร 4 อาคารอัมพวัน

4. อาคาร 4 อาคารอัมพวัน

เป็นอาคารคอนกรีตเสริมเหล็ก 4 ชั้น มีพื้นที่ใช้สอย 2,880 ตารางเมตร ก่อสร้างเมื่อ พ.ศ. 2530 - 2533 งบประมาณก่อสร้าง 7,639,974 บาท เป็นเงินงบประมาณ 4,000,000 บาท เงินบำรุงการศึกษาสมทบ 3,639,974 บาท

ชั้นที่ 1 ใช้เป็นห้องปฏิบัติการคอมพิวเตอร์กราฟิก ห้องปฏิบัติการออกแบบ ห้องปฏิบัติการวาดเขียนและจิตรกรรม

ชั้นที่ 2 ใช้เป็นห้องปฏิบัติการเขียนแบบเทคนิค ห้องปฏิบัติการอัดขยายภาพและถ่ายภาพ ห้องปฏิบัติการจิตรกรรมและภาพพิมพ์ ห้องเรียนทฤษฎีการออกแบบ ห้องปฏิบัติการบัญชี และห้อง ปฏิบัติการพิมพ์ดีด

ชั้นที่ 3 ใช้เป็นห้องปฏิบัติการพิมพ์ดีด ห้องปฏิบัติการบัญชี และห้องพักรู

ชั้นที่ 4 ใช้เป็นห้องปฏิบัติการพิมพ์ดีด และห้องปฏิบัติการบัญชี

5. อาคาร 5 อาคารร่มราชพฤกษ์

เป็นอาคารคอนกรีตเสริมเหล็ก 4 ชั้น พร้อมลิฟท์ มีพื้นที่ใช้สอย 2,880 ตารางเมตร ก่อสร้างเมื่อ พ.ศ. 2540 – 2544 งบประมาณก่อสร้าง 19,060,000 บาท เป็นเงินงบประมาณ ปี 2540 – 2544 จำนวน 18,430,000 บาท เงินบำรุงการศึกษาสมทบ 630,000 บาท

ชั้นที่ 1 ใช้เป็นห้องเอกสารการพิมพ์ ห้องศูนย์ข้อมูลสารสนเทศ ห้องประชุมร่มราชพฤกษ์ ห้องงานประกันคุณภาพและมาตรฐานการศึกษา

ชั้นที่ 2 ใช้เป็นห้องศิลปประดิษฐ์ ห้องปฏิบัติการการตลาด ห้องเรียนทฤษฎีและห้องพักครู

ชั้นที่ 3 ใช้เป็นห้องปฏิบัติการจักรคอมพิวเตอร์ ห้องปฏิบัติการจักรอุตสาหกรรม ห้องปฏิบัติการทอຍ้อม และห้องพักครู

ชั้นที่ 4 ใช้เป็นห้องปฏิบัติการตัดเย็บเสื้อผ้า ห้องปฏิบัติการตลาด ห้องปฏิบัติการสัมมนา ร่วมแผนกวิชาการตลาด แผนกวิชาผ้าและเครื่องแต่งกาย และห้องพักครู



6. อาคาร 6 อาคารวิทยบริการ

เป็นอาคารคอนกรีตเสริมเหล็ก 4 ชั้น มีพื้นที่ใช้สอย 2,880 ตารางเมตร ก่อสร้างเมื่อ พ.ศ. 2548 – 2549 งบประมาณก่อสร้าง 7,697,000 บาท เป็นเงินงบประมาณ ปี 2548 - 2549

ชั้นที่ 1 ใช้เป็นห้องสมุด ปลุกต้นกล้าทางความคิด (Living Library)

ชั้นที่ 2 ใช้เป็นห้องสมุดอิเล็กทรอนิกส์

ชั้นที่ 3 ใช้เป็นห้องศูนย์การเรียนรู้ภาษาอังกฤษด้วยตนเอง

ชั้นที่ 4 ใช้เป็นห้องศูนย์การเรียนรู้และสื่อการเรียนการสอน



7. อาคาร 7 อาคารอินทนิล (อาคารโรงฝึกงาน)

เป็นอาคารคอนกรีตเสริมเหล็ก 4 ชั้น มีพื้นที่ใช้สอย 4,000 ตารางเมตร ก่อสร้างเมื่อ พ.ศ. 2551 – 2552 ราคา 21,000,000 บาท เป็นเงินงบประมาณ ปี 2551 (4,200,000 บาท) ปี 2552 (16,800,000 บาท)

ชั้นที่ 1 ใช้เป็นหอประชุมชั่วคราวโดยใช้ชื่อว่า “หอประชุมอินทนิล”

ชั้นที่ 2 ใช้เป็นห้องเรียนห้องปฏิบัติการท่องเที่ยว และการโรงแรม

ชั้นที่ 3 ใช้เป็นห้องเรียนห้องปฏิบัติการคอมพิวเตอร์

ชั้นที่ 4 ใช้เป็นห้องประชุมสับนงา ห้องประชุมอัญชัน ห้องประชุมมณฑาทอง



8. อาคาร 8 อาคารอเนกประสงค์ (อาคารสำหรับระดับปริญญาตรี)

เป็นอาคารคอนกรีตเสริมเหล็ก 2 ชั้น มีพื้นที่ใช้สอย 248 ตร.ม. ก่อสร้างเมื่อ พ.ศ. 2558 (วันที่ได้มา 24 ธันวาคม 2558) งบประมาณก่อสร้าง 4,980,000 บาท เป็นเงินงบประมาณ ปี 2558 อาคารเรียนของนักศึกษาระดับปริญญาตรี เป็นอาคารเรียนที่ใช้ในการเรียนการสอนหลักสูตรเทคโนโลยีบัณฑิต (ต่อเนื่อง) สาขา การบัญชี เป็นอาคารเรียน 2 ชั้น โดยชั้น 1 และชั้น 2 ใช้เป็นห้องเรียนและห้องปฏิบัติการทางบัญชีของนักศึกษาระดับปริญญาตรี



9. อาคารปฏิบัติการเครื่องปั้นดินเผา

อาคารชั้นเดียว สร้างเมื่อปี 2535 ด้วยวัสดุคงเหลือ พื้นที่ 120 ตารางเมตร



10. ศูนย์อาหารแมกไม้

เป็นอาคารคอนกรีตเสริมเหล็กชั้นเดียว มีพื้นที่ใช้สอย 350 ตารางเมตร ก่อสร้าง เมื่อ พ.ศ. 2521 งบประมาณก่อสร้าง 448,011 บาท ต่อเติมโดยใช้เงินบำรุงการศึกษา



11. มณฑปพระพุทธรูป

ประดิษฐานพระพุทธรูปปางมารวิชัย เป็นอาคารคอนกรีตเสริมเหล็กชั้นเดียว ขนาด 7.50 X 7.75 เมตร สร้างเมื่อ พ.ศ. 2529 ด้วยเงินบำรุงการศึกษา 100,000 บาท



12. ห้องชมรม TO BE NUMBER ONE

เป็นอาคารคอนกรีตเสริมเหล็กชั้นเดียว ขนาด 168 ตารางเมตร สร้างด้วยเงินงบประมาณ ปี 2539 จำนวน 400,000 บาท (เดิมเป็นอาคารพักผ่อนของนักเรียนนักศึกษา “อาคารศิริวัฒน์”)



13. อาคารที่พักอาศัย

เป็นที่พักอาศัยสำหรับครู และบุคลากรทางการศึกษา ดังนี้

13.1 บ้านพักผู้อำนวยการ

สร้างเมื่อ พ.ศ. 2523 ด้วยเงินงบประมาณ 200,000 บาท ปรับปรุง พ.ศ. 2547
ด้วยเงินงบประมาณ 582,000 บาท



13.2 บ้านพักครู 2 ชั้น 3 ครอบครั้ว

สร้างเมื่อ พ.ศ. 2523 ด้วยเงินงบประมาณ 441,000 บาท



13.3 แฟลตพักอาจารย์แบบครอบครัว ขนาด 14 หน่วย

สร้างเมื่อ พ.ศ. 2533 งบประมาณก่อสร้าง 3,830,000 บาท เป็นเงินงบประมาณ
3,000,000 บาท เงินบำรุงการศึกษา 685,300 บาท และเงินงบประมาณเหลือจ่ายจากการก่อสร้าง
อาคารผลิตผล 144,700 บาท



ส่วนที่ 7

ข้อมูลตลาดแรงงาน

รายชื่อสถานประกอบการที่เข้าร่วมโครงการความร่วมมือสถานศึกษากับภาครัฐ หน่วยงานเอกชน
และสถานประกอบการ ประจำปีงบประมาณ พ.ศ. 2565

1. สำนักงานพระพุทธศาสนาจังหวัดอุดรดิตถ์
2. บริษัท เอ.พี. แอคเคานท์ แอนด์ แท็กซี่ จำกัด
3. บริษัท CSR TRAVEL จำกัด
4. บูลสกาย รีสอร์ท
5. ศาลเยาวชนและครอบครัวจังหวัดอุดรดิตถ์
6. บริษัท โทรคมนาคมแห่งชาติ จำกัด (มหาชน) สำนักงานบริการลูกค้าอุดรดิตถ์
7. โรงแรมสันติสุริย์
8. แทนขวัญเบเกอรี่
9. GRAND wedding อาคารศุภาลัยเวลลิงตัน 2
10. บริษัท วาไทยอุตสาหกรรม จำกัด (มหาชน)
11. ร้านดอกไม้ขุนตันฟลอริสต์
12. โรงเรียนทำกิน ทำใจ
13. บริษัท ทีที บีซิเนส แมเนจเม้นท์ จำกัด
14. หลักสูตรทัศนศิลป์ คณะมนุษยศาสตร์และสังคมศาสตร์ มหาวิทยาลัยราชภัฏอุดรดิตถ์
15. ศูนย์ดูแลผู้สูงอายุบ้านอบอุ่น พิษณุโลก
16. บริษัท เบทเตอร์เวย์ (ประเทศไทย) จำกัด
17. บริษัท ไมเนอร์ อินเตอร์เนชั่นแนล จำกัด (มหาชน)
18. บริษัท เอส. ดี. แทรกเตอร์ จำกัด
19. บ้านประติมากร
20. เชียงใหม่อาร์ตมิวเซียม (ChiangMai Art Museum)
21. เบญจรงค์บ้านพงกะชี
22. District1 ดิส-ทริค วัน คาเฟ่
23. ที่ทำการปกครองอำเภอท่าปลา
24. เทศบาลเมืองอุดรดิตถ์
25. หจก. พระแท่นเซรามิค
26. บริษัท แอลเอ็มจีประกันภัย จำกัด (มหาชน)
27. บริษัท สุนิสาจุฬารัตน์การโยธา จำกัด
28. พิษซ่า ฮัท สาขาศรีพงษ์พาร์ค

29. สำนักงานทางหลวงชนบทที่ 9 (อุตรดิตถ์)
 30. ห้างหุ้นส่วนจำกัด บุญบันดาลการค้า
 31. บริษัท พงษ์เกษตรอุตรดิตถ์1999 จำกัด

**รายชื่อภาครัฐ หน่วยงานเอกชน และสถานประกอบการ
 ร่วมลงนามบันทึกข้อตกลงความร่วมมือ
 ประจำปีงบประมาณ พ.ศ. 2565**

สาขาวิชา	ชื่อสถานประกอบการ	หมายเหตุ
การบัญชี	สำนักงานพระพุทธศาสนาจังหวัดอุตรดิตถ์	ปวช./ปวส.
	บริษัท เอ.พี. แอคเคานท์ แอนด์ แท็กซี่ จำกัด	ปวช./ปวส.
	บริษัท เอส. ดี. แทรกเตอร์ จำกัด	ปวช./ปวส.
	District1 ดิส-ทริค วัน คาเฟ่	ป.ตรี
	ที่ทำการปกครองอำเภอท่าปลา	ป.ตรี
	เทศบาลเมืองอุตรดิตถ์	ป.ตรี
	หจก. พระแท่นเซรามิค	ป.ตรี
	บริษัท แอลเอ็มจีประกันภัย จำกัด (มหาชน)	ป.ตรี
	บริษัท สุนิสาจุฬารัตน์การโยธา จำกัด	ป.ตรี
	พิชซ่า ฮัท สาขาศรีพงษ์พาร์ค	ป.ตรี
	สำนักงานทางหลวงชนบทที่ 9 (อุตรดิตถ์)	ป.ตรี
	ห้างหุ้นส่วนจำกัด บุญบันดาลการค้า	ป.ตรี
	บริษัท พงษ์เกษตรอุตรดิตถ์1999 จำกัด	ป.ตรี
การตลาดและการจัดการ	โรงเรียนทำกิน ทำใช้	ปวช./ปวส.
	บริษัท เบทเตอร์เวย์ (ประเทศไทย) จำกัด	ปวช./ปวส.
คอมพิวเตอร์ธุรกิจและเทคโนโลยีธุรกิจดิจิทัล	บริษัท โทรคมนาคมแห่งชาติ จำกัด (มหาชน) สำนักงานบริการลูกค้าอุตรดิตถ์	ปวช./ปวส.
การเลขานุการและการจัดการสำนักงาน	ศาลเยาวชนและครอบครัวจังหวัดอุตรดิตถ์	ปวช./ปวส.
ธุรกิจค้าปลีกและการจัดการธุรกิจค้าปลีก	บริษัท ทีที บีซิเนส แมเนจเม้นท์ จำกัด	ปวช./ปวส.
	บริษัท เบทเตอร์เวย์ (ประเทศไทย) จำกัด	ปวช./ปวส.
แฟชั่นและสิ่งทอ	GRAND wedding อาคารศุภาลัยเวลลิงตัน 2	ปวช./ปวส.

สาขาวิชา	ชื่อสถานประกอบการ	หมายเหตุ
เทคโนโลยีแฟชั่นและเครื่องแต่งกาย	บริษัท วาไทยอุตสาหกรรม จำกัด (มหาชน)	ปวช./ปวส.
อาหารและโภชนาการ	บูลสกาย รีสอร์ท	ปวช./ปวส.
	โรงแรมสันต์สุริย์	ปวช./ปวส.
	แพนขวัญเบเกอรี่	ปวช./ปวส.
	บริษัท ไมเนอร์ อินเตอร์เนชั่นแนล จำกัด (มหาชน)	ปวช./ปวส.
คหกรรมเพื่อการโรงแรม	ร้านดอกไม้ขุนต้นฟลอริสต์	ปวช./ปวส.
ศิลปกรรม	บ้านประติมากร	ปวช./ปวส.
	เชียงใหม่อาร์ตมิวเซียม (ChiangMai Art Museum)	ปวช./ปวส.
	เบญจรงค์บ้านพงกะชี	ปวช./ปวส.
	หลักสูตรทัศนศิลป์ คณะมนุษยศาสตร์และสังคมศาสตร์ มหาวิทยาลัยราชภัฏอุตรดิตถ์	ปวช./ปวส.
การจัดการดูแลผู้สูงอายุ	ศูนย์ดูแลผู้สูงอายุบ้านอบอุ่น พิษณุโลก	ปวช./ปวส.
การโรงแรม	บูลสกาย รีสอร์ท	ปวช./ปวส.
	โรงแรมสันต์สุริย์	ปวช./ปวส.
การท่องเที่ยว	บริษัท CSR TRAVEL จำกัด	ปวช./ปวส.
	บูลสกาย รีสอร์ท	ปวช./ปวส.

รายชื่อสถานประกอบการที่รับนักเรียน นักศึกษา เข้าฝึกงาน

ที่	สถานประกอบการ	ที่อยู่	หมายเหตุ
1	ธนาคารออมสิน สาขาอุตรดิตถ์	212/9 ถนนสำราญรื่น ต.ท่าอิฐ อ.เมือง จ.อุตรดิตถ์	
2	ธนาคารออมสิน สาขาเทศบาล	9 ถ.เทศบาล ต.ท่าอิฐ อ.เมือง จ.อุตรดิตถ์	
3	ธนาคารออมสิน สาขาลับแล	180 ถ.ศรีพนมมาศ ต.ศรีพนมมาศ อ.ลับแล จ.อุตรดิตถ์	
4	ชกส. สาขาอุตรดิตถ์	22 ถ.บรมอาสน์ ต.ท่าอิฐ อ.เมือง จ.อุตรดิตถ์ 53000	
5	ชกส. สาขาวังสีสุบ	82/8 หมู่ 2 ต.จี้วังาม อ.เมือง จ.อุตรดิตถ์	
6	ชกส. สาขาลับแล	8 ถ.อินใจมี ต.ศรีพนมมาศ อ.ลับแล จ.อุตรดิตถ์	
7	ธนาคารอาคารสงเคราะห์ (ธอส.)	294/5-6 ถ.บรมอาสน์ ต.ท่าอิฐ อ.เมือง จ.อุตรดิตถ์	
8	สำนักงานเกษตรจังหวัดอุตรดิตถ์	7/51 ถ.ประชานิมิตร ต.ท่าอิฐ อ.เมือง จ.อุตรดิตถ์	
9	สำนักงานจังหวัดอุตรดิตถ์	ถ.ประชานิมิตร อ.เมือง จ.อุตรดิตถ์	
10	สำนักงานที่ดินจังหวัดอุตรดิตถ์	ถ.ประชานิมิตร ต.ท่าอิฐ อ.เมือง จ.อุตรดิตถ์	
11	สหกรณ์การเกษตรเมืองลับแล จำกัด	206 หมู่ 13 ถ.อินใจมี ต.ฝายหลวง อ.ลับแล จ.อุตรดิตถ์	
12	สำนักงานเขตพื้นที่การศึกษา ประถมศึกษาอุตรดิตถ์ เขต 1	ต.ป่าเช่า อ.เมือง จ.อุตรดิตถ์	
13	โรงพยาบาลค่ายพิชัยดาบหัก	ต.ท่าเสา อ.เมือง จ.อุตรดิตถ์	
14	สหกรณ์การเกษตรเมืองอุตรดิตถ์ จำกัด	หมู่ 1 ถ. บรมอาสน์ ต. ท่าเสา อ. เมือง จ.อุตรดิตถ์	
15	ที่ว่าการอำเภอเมืองอุตรดิตถ์	ถ.ประชานิมิตร ต.ท่าอิฐ อ.เมือง	
16	การไฟฟ้าส่วนภูมิภาคจังหวัดอุตรดิตถ์	174 ม. 1 ถนนบรมอาสน์ ต.ท่าเสา อ.เมือง จ.อุตรดิตถ์	
17	องค์การบริหารส่วนจังหวัดอุตรดิตถ์	ถ.ประชานิมิตร ต.ท่าอิฐ อ.เมือง จ.อุตรดิตถ์	

รายชื่อสถานประกอบการที่รับนักเรียน นักศึกษา เข้าฝึกงาน

ที่	สถานประกอบการ	ที่อยู่	หมายเหตุ
18	สำนักงานประกันสังคมจังหวัด อุตรดิตถ์	590 หมู่ 1 ต.ชัยจุมพล อ.ลับแล จ.อุตรดิตถ์	
19	สำนักงานอุตสาหกรรมจังหวัด อุตรดิตถ์	ถ.ประชานิมิตร ต.ท่าอิฐ อ.เมือง จ.อุตรดิตถ์	
20	แขวงทางหลวงชนบทอุตรดิตถ์	6/57 ถ.ศรอัศนีย์ ต.ท่าอิฐ อ.เมือง จ.อุตรดิตถ์	
21	สำนักงานธนารักษ์พื้นที่อุตรดิตถ์	ศูนย์ราชการกระทรวงการคลังชั้น 4 อ.เมือง จ.อุตรดิตถ์	
22	เทศบาลตำบลศรีพนมมาศ	859 ถ.เขาน้ำตก ต.ศรีพนมมาศ อ.ลับแล จ.อุตรดิตถ์	
23	สำนักงานบัญชีภาษีอากร เอ.พี.	2/2 ถ.เกษภูาบดินทร์ ต.ท่าอิฐ อ.เมือง จ.อุตรดิตถ์	
24	บริษัท ชัยฟ้าเกษตรภัณฑ์ จำกัด	2/80 ถ.พาดวารี ต.ท่าอิฐ อ.เมือง จ.อุตรดิตถ์	
25	ที่ว่าการอำเภอลับแล	ถ.ศรีพนมมาศ ต.ศรีพนมมาศ อ.ลับแล จ.อุตรดิตถ์	
26	สำนักงานธนาคารออมสิน สำนักงานภาค 7 จังหวัดอุตรดิตถ์	อ.เมือง จ.อุตรดิตถ์	
27	อัยการจังหวัดอุตรดิตถ์	อ.เมือง จ.อุตรดิตถ์	
28	สำนักงานบริการลูกค้า กสท. อุตรดิตถ์	อ.เมือง จ.อุตรดิตถ์	
29	สำนักงานประชาสัมพันธ์จังหวัด อุตรดิตถ์	อ.เมือง จ.อุตรดิตถ์	
30	สำนักงานพาณิชย์จังหวัดอุตรดิตถ์	อ.เมือง จ.อุตรดิตถ์	
31	ธนาคารกรุงไทย สาขาโลตัส อุตรดิตถ์	2 ถนนศรีขาววัง ต.ท่าอิฐ อ.เมือง จ.อุตรดิตถ์	
32	ธนาคารกรุงไทย สาขาถนน ศรีอุตรา	อ.เมือง จ.อุตรดิตถ์	
33	องค์การบริหารส่วนตำบล น่านกกก	อ.เมือง จ.อุตรดิตถ์	

รายชื่อสถานประกอบการที่รับนักเรียน นักศึกษา เข้าฝึกงาน

ที่	สถานประกอบการ	ที่อยู่	หมายเหตุ
34	เทศบาลตำบลคิ่งตะเกา	อ.เมือง จ.อุตรดิตถ์	
35	บริษัท สหมงคลประกันภัย จำกัด	อ.เมือง จ.อุตรดิตถ์	
36	สหกรณ์ออมทรัพย์โรงพยาบาล อุตรดิตถ์จำกัด	38 ถ.เกษมภูบดินทร์ ต.ท่าอิฐ อ.เมือง จ.อุตรดิตถ์	
37	โรงพยาบาลอุตรดิตถ์ (ฝ่ายการเงิน)	38 ถ.เกษมภูบดินทร์ ต.ท่าอิฐ อ.เมือง จ.อุตรดิตถ์	
38	เทศบาลตำบลผาจุก	อ. เมือง จ. อุตรดิตถ์	
39	องค์การบริหารส่วนตำบลไผ่ล้อม	201 หมู่ 2 ต.ไผ่ล้อม อ.ลับแล จ.อุตรดิตถ์	
40	สำนักงานวัฒนธรรมจังหวัด อุตรดิตถ์	ศาลากลางจังหวัดอุตรดิตถ์ ถ.ประชานิมิตร อ.เมือง จ.อุตรดิตถ์	
41	สำนักงานสัสดีจังหวัดอุตรดิตถ์	ศาลากลางจังหวัดอุตรดิตถ์ ถ.ประชานิมิตร อ.เมือง จ.อุตรดิตถ์	
42	สำนักงานการเลือกตั้งประจำ จังหวัดอุตรดิตถ์	100/5 หมู่ 2 ต.จี่วาม อ.เมือง จ.อุตรดิตถ์	
43	สำนักงานเทศบาลตำบลทุ่งยั้ง	ต.ทุ่งยั้ง อ.ลับแล จ.อุตรดิตถ์	
44	เรือนจำจังหวัดอุตรดิตถ์	อ.เมือง จ.อุตรดิตถ์	
45	ที่ว่าการอำเภอเมืองอุตรดิตถ์	ถ.ประชานิมิตร อ.เมือง จ.อุตรดิตถ์	
46	สำนักงานคุมประพฤติจังหวัด อุตรดิตถ์	8 ถ.ศรีอัสนีย์ ต.ท่าอิฐ อ.เมือง จ.อุตรดิตถ์	
47	สำนักงานสรรพสามิตพื้นที่ อุตรดิตถ์	ถ.ประชานิมิตร อ.เมือง จ.อุตรดิตถ์	
48	บริษัท ศรีพงษ์กรุ๊ป มาร์เก็ตติ้ง จำกัด	สาขาเดอะซัน ซูเปอร์เซ็นเตอร์	
49	บริษัท ชื่นใจ 999 จำกัด	1/78-81 ถ.สำราญริน ต.ท่าอิฐ อ.เมือง จ.อุตรดิตถ์	
50	ร้านซูเปอร์ โฆษณา	1/20 ถ.เจริญธรรม ต.ท่าอิฐ อ.เมือง จ.อุตรดิตถ์ 53000	

ส่วนที่ 8

ข้อมูลครุภัณฑ์

รายละเอียดครุภัณฑ์ที่จัดซื้อ ประจำปีงบประมาณ พ.ศ. 2565
วันที่ 1 ตุลาคม 2564 – 30 กันยายน 2565

ที่	วันที่ได้มา ของสินทรัพย์	หมายเลขครุภัณฑ์	รายการ	จำนวน	มูลค่าทุนของ สินทรัพย์/ชิ้น	หมายเหตุ
ฝ่ายบริหารทรัพยากร						
งานบริหารงานทั่วไป						
1	7 มิ.ย. 2565	6130-001- 0001/652-001	เครื่องสำรองไฟฟ้า ขนาด 2 kVA	1 เครื่อง	11,000 .00	
2	7 มิ.ย. 2565	7440-001- 0004/652-001	เครื่องพิมพ์ Multifunction เลเซอร์	1 เครื่อง	10,000.00	
งานบุคลากร						
1	14 มี.ค. 65	7440-010- 0005/652-001	Printer Brother L3551	1 เครื่อง	16,000.00	
2	14 มี.ค. 65	7440-010- 0001/652-003	Printer Epson L3210	1 เครื่อง	5,000.00	
3	14 มี.ค. 65	7440-010- 0006/652-001	Printer HP107A	1 เครื่อง	4,000.00	
งานการเงิน						
1	7 ก.พ. 65	7440-001- 0002/651-001	คอมพิวเตอร์	1 เครื่อง		
งานอาคารสถานที่						
1	15 มี.ค. 65	7440-010- 0001/652-002	ปริ้นเตอร์ Espon L3210	1 เครื่อง	5,000.00	
2	15 มี.ค. 65	5110-016- 0001/652-001	สว่านกระแทกไร้สาย 10 มม. Makita Hi	1 ตัว	3,500.00	
3	15 มี.ค. 65	3415-001- 0001/652-001	เครื่องเจียร์ 4" Makita GA- 4031 SLLM	1 เครื่อง	1,650.00	
4	15 มี.ค. 65	3220-009- 0001/652-001	MT-925 ชัดกระดาดทราย Maktec	1 ตัว	1,580.00	
5	15 มี.ค. 65	3750-013- 0001/652-001	เครื่องตัดกิ่ง Makita UH52611X	1 เครื่อง	5,400.00	

รายละเอียดครุภัณฑ์ที่จัดซื้อ ประจำปีงบประมาณ พ.ศ. 2565
วันที่ 1 ตุลาคม 2564 – 30 กันยายน 2565

ที่	วันที่ได้มา ของสินทรัพย์	หมายเลขครุภัณฑ์	รายการ	จำนวน	มูลค่าทุนของ สินทรัพย์/ชิ้น	หมายเหตุ
ฝ่ายบริหารทรัพยากร (ต่อ)						
งานอาคารสถานที่ (ต่อ)						
6	15 มี.ค. 65	3750-002- 0001/652-001	เครื่องตัดหญ้าฮอนด้าซ้ออ่อน	1 เครื่อง	12,800.00	
7	7 พ.ค. 65	7105-005- 0001/652-001	เก้าอี้สำนักงานพนักพิงสูง	1 ตัว	6,900.00	
8	12 พ.ค. 65	4120-001- 0001/652-001	เครื่องปรับอากาศ SAIJO DENKI พร้อมติดตั้ง	1 เครื่อง	36,000.00	
9	11 ส.ค. 65	4140-001- 0003/652-001	พัดลมเพดาน ขนาด 48 นิ้ว	1 ตัว	1,400.00	
10	11 ส.ค. 65	4140-001- 0003/652-002	พัดลมเพดาน ขนาด 48 นิ้ว	1 ตัว	1,400.00	
11	11 ส.ค. 65	4140-001- 0003/652-003	พัดลมเพดาน ขนาด 48 นิ้ว	1 ตัว	1,400.00	
12	11 ส.ค. 65	4140-001- 0003/652-004	พัดลมเพดาน ขนาด 48 นิ้ว	1 ตัว	1,400.00	
13	11 ส.ค. 65	4140-001- 0003/652-005	พัดลมเพดาน ขนาด 48 นิ้ว	1 ตัว	1,400.00	
14	11 ส.ค. 65	4140-001- 0003/652-006	พัดลมเพดาน ขนาด 48 นิ้ว	1 ตัว	1,400.00	
15	11 ส.ค. 65	4140-001- 0003/652-007	พัดลมเพดาน ขนาด 48 นิ้ว	1 ตัว	1,400.00	
16	11 ส.ค. 65	4140-001- 0003/652-008	พัดลมเพดาน ขนาด 48 นิ้ว	1 ตัว	1,400.00	
17	11 ส.ค. 65	4140-001- 0003/652-009	พัดลมเพดาน ขนาด 48 นิ้ว	1 ตัว	1,400.00	
18	11 ส.ค. 65	4140-001- 0003/652-010	พัดลมเพดาน ขนาด 48 นิ้ว	1 ตัว	1,400.00	

รายละเอียดครุภัณฑ์ที่จัดซื้อ ประจำปีงบประมาณ พ.ศ. 2565

วันที่ 1 ตุลาคม 2564 – 30 กันยายน 2565

ที่	วันที่ได้มา ของสินทรัพย์	หมายเลขครุภัณฑ์	รายการ	จำนวน	มูลค่าทุนของ สินทรัพย์/ชิ้น	หมายเหตุ
ฝ่ายบริหารทรัพยากร (ต่อ)						
งานอาคารสถานที่ (ต่อ)						
19	11 ส.ค. 65	4140-001- 0003/652-011	พัดลมเพดาน ขนาด 48 นิ้ว	1 ตัว	1,400.00	
20	11 ส.ค. 65	4140-001- 0001/652-001	พัดลมโฉบ ขนาด 18 นิ้ว	1 ตัว	1,600.00	
21	11 ส.ค. 65	4140-001- 0001/652-002	พัดลมโฉบ ขนาด 18 นิ้ว	1 ตัว	1,600.00	
22	11 ส.ค. 65	4140-001- 0001/652-003	พัดลมโฉบ ขนาด 18 นิ้ว	1 ตัว	1,600.00	
23	11 ส.ค. 65	4140-001- 0001/652-004	พัดลมโฉบ ขนาด 18 นิ้ว	1 ตัว	1,600.00	
24	11 ส.ค. 65	4140-001- 0001/652-005	พัดลมโฉบ ขนาด 18 นิ้ว	1 ตัว	1,600.00	
25	11 ส.ค. 65	4140-001- 0001/652-006	พัดลมโฉบ ขนาด 18 นิ้ว	1 ตัว	1,600.00	
26	11 ส.ค. 65	4140-001- 0001/652-007	พัดลมโฉบ ขนาด 18 นิ้ว	1 ตัว	1,600.00	
27	11 ส.ค. 65	4140-001- 0001/652-008	พัดลมโฉบ ขนาด 18 นิ้ว	1 ตัว	1,600.00	
28	11 ส.ค. 65	4140-001- 0001/652-009	พัดลมโฉบ ขนาด 18 นิ้ว	1 ตัว	1,600.00	
29	11 ส.ค. 65	4140-001- 0001/652-010	พัดลมโฉบ ขนาด 18 นิ้ว	1 ตัว	1,600.00	
30	11 ส.ค. 65	4140-001- 0001/652-011	พัดลมโฉบ ขนาด 18 นิ้ว	1 ตัว	1,600.00	
31	11 ส.ค. 65	4140-001- 0001/652-012	พัดลมโฉบ ขนาด 18 นิ้ว	1 ตัว	1,600.00	

รายละเอียดครุภัณฑ์ที่จัดซื้อ ประจำปีงบประมาณ พ.ศ. 2565

วันที่ 1 ตุลาคม 2564 – 30 กันยายน 2565

ที่	วันที่ได้มา ของสินทรัพย์	หมายเลขครุภัณฑ์	รายการ	จำนวน	มูลค่าทุนของ สินทรัพย์/ชิ้น	หมายเหตุ
งานอาคารสถานที่ (ต่อ)						
32	11 ส.ค. 65	4140-001- 0001/652-013	พัดลมโฉบ ขนาด 18 นิ้ว	1 ตัว	1,600.00	
33	11 ส.ค. 65	4140-001- 0001/652-014	พัดลมโฉบ ขนาด 18 นิ้ว	1 ตัว	1,600.00	
34	11 ส.ค. 65	4140-001- 0001/652-015	พัดลมโฉบ ขนาด 18 นิ้ว	1 ตัว	1,600.00	
35	11 ส.ค. 65	4140-001- 0001/652-016	พัดลมโฉบ ขนาด 18 นิ้ว	1 ตัว	1,600.00	
36	11 ส.ค. 65	4140-001- 0001/652-017	พัดลมโฉบ ขนาด 18 นิ้ว	1 ตัว	1,600.00	
37	11 ส.ค. 65	4140-001- 0001/652-018	พัดลมโฉบ ขนาด 18 นิ้ว	1 ตัว	1,600.00	
38	11 ส.ค. 65	4140-001- 0001/652-019	พัดลมโฉบ ขนาด 18 นิ้ว	1 ตัว	1,600.00	
39	11 ส.ค. 65	4140-001- 0001/652-020	พัดลมโฉบ ขนาด 18 นิ้ว	1 ตัว	1,600.00	
40	11 ส.ค. 65	4140-001- 0002/652-001	พัดลมติดผนัง ขนาด 18 นิ้ว	1 ตัว	1,580.00	
41	11 ส.ค. 65	4140-001- 0002/652-002	พัดลมติดผนัง ขนาด 18 นิ้ว	1 ตัว	1,580.00	
42	11 ส.ค. 65	4140-001- 0002/652-003	พัดลมติดผนัง ขนาด 18 นิ้ว	1 ตัว	1,580.00	
43	11 ส.ค. 65	4140-001- 0002/652-004	พัดลมติดผนัง ขนาด 18 นิ้ว	1 ตัว	1,580.00	
44	11 ส.ค. 65	4140-001- 0002/652-005	พัดลมติดผนัง ขนาด 18 นิ้ว	1 ตัว	1,580.00	
45	11 ส.ค. 65	4140-001- 0002/652-006	พัดลมติดผนัง ขนาด 18 นิ้ว	1 ตัว	1,580.00	

รายละเอียดครุภัณฑ์ที่จัดซื้อ ประจำปีงบประมาณ 2565
วันที่ 1 ตุลาคม 2564 – 30 กันยายน 2565

ที่	วันที่ได้มา ของสินทรัพย์	หมายเลขครุภัณฑ์	รายการ	จำนวน	มูลค่าทุนของ สินทรัพย์/ชิ้น	หมายเหตุ
ฝ่ายบริหารทรัพยากร (ต่อ)						
งานพัสดุ						
1	3 ก.พ. 65	7440-010- 0003/652-0004	เครื่องพิมพ์แบบฉีดหมึกพร้อม ติดตั้งถังหมึกพิมพ์	1 เครื่อง	5,000.00	
2	5 ส.ค. 65	7440-001- 0002/652-001	เครื่องคอมพิวเตอร์ PC	1 เครื่อง	17,000.00	
งานทะเบียน						
1	2 ก.ย. 65	6130-001- 0003/652-001-003	เครื่องสำรองไฟ 1000 VA	1 เครื่อง	1,900.00	3 เครื่อง

รายละเอียดครุภัณฑ์ที่จัดซื้อ ประจำปีงบประมาณ พ.ศ. 2565
วันที่ 1 ตุลาคม 2564 – 30 กันยายน 2565

ที่	วันที่ได้มา ของสินทรัพย์	หมายเลขครุภัณฑ์	รายการ	จำนวน	มูลค่าทุนของ สินทรัพย์/ชิ้น	หมายเหตุ
ฝ่ายแผนงานและความร่วมมือ						
งานวางแผนและงบประมาณ						
1	10 ก.พ. 65	7440-010- 0003/652-001	เครื่องพิมพ์แบบฉีดหมึกพร้อม ติดตั้งถังหมึกพิมพ์	1 เครื่อง	5,000.00	
2	10 ก.พ. 65	7440-010- 0003/652-002	เครื่องพิมพ์แบบฉีดหมึกพร้อม ติดตั้งถังหมึกพิมพ์	1 เครื่อง	5,000.00	
งานศูนย์ข้อมูลสารสนเทศ						
1	6 มิ.ย. 65	7440-001- 0004/652-001	เครื่องคอมพิวเตอร์โน้ตบุ๊ก	1 เครื่อง	35,000.00	
งานประกันคุณภาพและมาตรฐานการศึกษา						
1	10 ก.พ. 65	7440-010- 0003/652-003	เครื่องพิมพ์แบบฉีดพร้อมติดตั้งถัง หมึกพิมพ์	1 เครื่อง	5,000.00	

รายละเอียดครุภัณฑ์ที่จัดซื้อ ประจำปีงบประมาณ พ.ศ. 2565
วันที่ 1 ตุลาคม 2564 – 30 กันยายน 2565

ที่	วันที่ได้มา ของสินทรัพย์	หมายเลขครุภัณฑ์	รายการ	จำนวน	มูลค่าทุนของ สินทรัพย์/ชิ้น	หมายเหตุ
ฝ่ายพัฒนากิจการนักเรียนนักศึกษา						
งานกิจกรรมนักเรียนนักศึกษา						
1	7 ก.พ. 2565	7440-010- 0001/652-001	Printer Espon L3210	1 เครื่อง	5,000.00	
2	7 ก.พ. 2565	7105-006- 0001/652-001	โต๊ะทำงานเหล็ก 3.5 ฟุต พร้อม กระจก	1 ตัว	4,500.00	
3	7 ก.พ. 2565	7105-006- 0001/652-002	โต๊ะทำงานเหล็ก 3.5 ฟุต พร้อม กระจก	1 ตัว	4,500.00	
4	7 ก.พ. 2565	7105-006- 0001/652-003	โต๊ะทำงานเหล็ก 3.5 ฟุต พร้อม กระจก	1 ตัว	4,500.00	
5	7 ก.พ. 2565	7105-006- 0001/652-004	โต๊ะทำงานเหล็ก 3.5 ฟุต พร้อม กระจก	1 ตัว	4,500.00	
6	7 ก.พ. 2565	7105-006- 0001/652-005	โต๊ะทำงานเหล็ก 3.5 ฟุต พร้อม กระจก	1 ตัว	4,500.00	
7	7 ก.พ. 2565	7105-006- 0001/652-006	โต๊ะทำงานเหล็ก 3.5 ฟุต พร้อม กระจก	1 ตัว	4,500.00	
8	7 ก.พ. 2565	7105-006- 0001/652-007	โต๊ะทำงานเหล็ก 3.5 ฟุต พร้อม กระจก	1 ตัว	4,500.00	
9	7 ก.พ. 2565	7105-006- 0001/652-008	โต๊ะทำงานเหล็ก 3.5 ฟุต พร้อม กระจก	1 ตัว	4,500.00	
10	7 ก.พ. 2565	7125-002- 0001/652-001	ตู้เหล็กบานเลื่อนกระจก 4 ฟุต	1 หลัง	3,200.00	
11	7 ก.พ. 2565	7125-002- 0001/652-002	ตู้เหล็กบานเลื่อนกระจก 4 ฟุต	1 หลัง	3,200.00	

รายละเอียดครุภัณฑ์ที่จัดซื้อ ประจำปีงบประมาณ พ.ศ. 2565
วันที่ 1 ตุลาคม 2564 – 30 กันยายน 2565

ที่	วันที่ได้มา ของสินทรัพย์	หมายเลขครุภัณฑ์	รายการ	จำนวน	มูลค่าทุนของ สินทรัพย์/ชิ้น	หมายเหตุ
ฝ่ายวิชาการ						
1	8 ก.ย. 65	6130-001- 0002/651-001	เครื่องสำรองไฟ (UPS) 650 VA	1 เครื่อง	1,900.00	
สาขาวิชาการบัญชี						
1	7 ก.พ. 2565	7440-001- 0001/652-001	เครื่องคอมพิวเตอร์ all in one	1 เครื่อง		
2	7 ก.พ. 2565	7440-001- 0001/652-002	เครื่องคอมพิวเตอร์ all in one	1 เครื่อง		
3	7 ก.พ. 2565	7440-010- 0002/652-001	โปรเจคเตอร์	1 จอ		
4	7 ก.พ. 2565	7440-010- 0002/652-002	โปรเจคเตอร์	1 จอ		
5	7 ก.พ. 2565	7440-010- 0002/652-003	โปรเจคเตอร์	1 จอ		
สาขาวิชาอาหารและโภชนาการ						
1	4 มิ.ย. 64	3660-002- 0001/642-001	เครื่องผสมอาหาร	1 เครื่อง	22,900.00	
2	4 มิ.ย. 64	3660-002- 0001/642-002	เครื่องผสมอาหาร	1 เครื่อง	22,900.00	
สาขาวิชาการโรงแรมและการท่องเที่ยว						
1	8 ส.ค. 65	7440-001- 0003/652-005	เครื่องคอมพิวเตอร์พร้อมจอ	1 เครื่อง	22,000 .00	
2	8 ส.ค. 65	7440-001- 0003/652-006	เครื่องคอมพิวเตอร์พร้อมจอ	1 เครื่อง	22,000 .00	

รายละเอียดครุภัณฑ์ที่จัดซื้อ ประจำปีงบประมาณ พ.ศ. 2565
วันที่ 1 ตุลาคม 2564 – 30 กันยายน 2565

ที่	วันที่ได้มา ของสินทรัพย์	หมายเลขครุภัณฑ์	รายการ	จำนวน	มูลค่าทุนของ สินทรัพย์/ชิ้น	หมายเหตุ
สาขาวิชาการจัดการการดูแลผู้สูงอายุ						
1	3 มี.ค. 65	6905-004- 0001/652-001	หุ่นจำลองกายวิภาคแบบถอด ประกอบทั้งตัว	1 ตัว	15,000.00	
2	3 มี.ค. 65	6905-004- 0002/652-001	หุ่นจำลองโครงกระดูกแบบถอด ประกอบทั้งตัว	1 ตัว	15,000.00	
สาขาวิชาคอมพิวเตอร์ธุรกิจ						
1	26 พ.ค. 65	7440-001- 0002/651-002-087	ชุดคอมพิวเตอร์	85 ชุด		งปม.
สาขาวิชาแพชชั่นและสิ่งทอ						
1	8 ก.ย. 65	6905-004- 0003/652-001	หุ่นโชว์ผลงานเด็กหญิง	1 ตัว	1,500.00	
2	8 ก.ย. 65	6905-004- 0004/652-001	หุ่นโชว์ผลงานเด็กชาย	1 ตัว	1,500.00	
3	8 ก.ย. 65	6905-004- 0005/652-001	หุ่นโชว์ผลงานแฟชั่นหญิง	1 ตัว	2,500.00	
4	8 ก.ย. 65	6905-004- 0006/652-001	หุ่นโชว์ผลงานแฟชั่นชาย	1 ตัว	2,500.00	
สาขาวิชาศิลปกรรม						
1	8 ก.ย. 65	7440-010- 0007/652-001	เครื่องพิมพ์ 3 มิติ DA VINCI	1 เครื่อง	40,000.00	
2	8 ก.ย. 65	5999-006- 0001/652-001	เมาส์ปากกา Wacom Small	1 อัน	2,300.00	
3	8 ก.ย. 65	5999-006- 0001/652-002	เมาส์ปากกา Wacom Small	1 อัน	2,300.00	
4	8 ก.ย. 65	5999-006- 0001/652-003	เมาส์ปากกา Wacom Small	1 อัน	2,300.00	
5	8 ก.ย. 65	5999-006- 0001/652-004	เมาส์ปากกา Wacom Small	1 อัน	2,300.00	

รายละเอียดครุภัณฑ์ที่จัดซื้อ ประจำปีงบประมาณ พ.ศ. 2565
วันที่ 1 ตุลาคม 2564 – 30 กันยายน 2565

ที่	วันที่ได้มา ของสินทรัพย์	หมายเลขครุภัณฑ์	รายการ	จำนวน	มูลค่าทุนของ สินทรัพย์/ชิ้น	หมายเหตุ
สาขาวิชาศิลปกรรม (ต่อ)						
6	8 ก.ย. 65	5999-006- 0001/652-005	เมาส์ปากกา Wacom Small	1 อัน	2,300.00	
7	8 ก.ย. 65	5999-006- 0001/652-006	เมาส์ปากกา Wacom Small	1 อัน	2,300.00	
8	8 ก.ย. 65	5999-006- 0001/652-007	เมาส์ปากกา Wacom Small	1 อัน	2,300.00	
9	8 ก.ย. 65	5999-006- 0001/652-008	เมาส์ปากกา Wacom Small	1 อัน	2,300.00	
10	8 ก.ย. 65	5999-006- 0001/652-009	เมาส์ปากกา Wacom Small	1 อัน	2,300.00	
11	8 ก.ย. 65	5999-006- 0001/652-010	เมาส์ปากกา Wacom Small	1 อัน	2,300.00	
งานสื่อการเรียนการสอน						
1	11 ส.ค. 65	7730-007- 0001/652-001	จอ Interative Multimedia Disply	1 จอ	247,000.00	
2	11 ส.ค. 65	7730-005- 0001/652-001	SMART TV ขนาด 55 นิ้ว	1 เครื่อง	20,000.00	
3	11 ส.ค. 65	7730-005- 0001/652-002	SMART TV ขนาด 55 นิ้ว	1 เครื่อง	20,000.00	
4	11 ส.ค. 65	7730-005- 0001/652-003	SMART TV ขนาด 55 นิ้ว	1 เครื่อง	20,000.00	
5	11 ส.ค. 65	7730-005- 0001/652-004	SMART TV ขนาด 55 นิ้ว	1 เครื่อง	20,000.00	
6	11 ส.ค. 65	7730-005- 0001/652-005	SMART TV ขนาด 55 นิ้ว	1 เครื่อง	20,000.00	
7	11 ส.ค. 65	7730-005- 0001/652-006	SMART TV ขนาด 55 นิ้ว	1 เครื่อง	20,000.00	

รายละเอียดครุภัณฑ์ที่จัดซื้อ ประจำปีงบประมาณ พ.ศ. 2565
วันที่ 1 ตุลาคม 2564 – 30 กันยายน 2565

ที่	วันที่ได้มา ของสินทรัพย์	หมายเลขครุภัณฑ์	รายการ	จำนวน	มูลค่าทุนของ สินทรัพย์/ชิ้น	หมายเหตุ
งานสื่อการเรียนการสอน (ต่อ)						
8	11 ส.ค. 65	7730-005- 0001/652-007	SMART TV ขนาด 55 นิ้ว	1 เครื่อง	20,000.00	
9	11 ส.ค. 65	6650-012- 0001/652-001	กล้องเว็บแคม MAXHUB UC S10	1 ตัว	32,000.00	
10	11 ส.ค. 65	7440-010- 0002/652-004	โปรเจคเตอร์ EPSON EB-X06	1 จอ	20,000.00	
11	11 ส.ค. 65	7440-010- 0002/652-005	โปรเจคเตอร์ EPSON EB-X06	1 จอ	20,000.00	
12	11 ส.ค. 65	7440-010- 0002/652-006	โปรเจคเตอร์ EPSON EB-X06	1 จอ	20,000.00	
13	11 ส.ค. 65	7440-010- 0002/652-007	โปรเจคเตอร์ EPSON EB-X06	1 จอ	20,000.00	
งานวิทยบริการและห้องสมุด						
1	5 เม.ย. 65	7440-001- 0003/652-001	เครื่องคอมพิวเตอร์ แบบที่ 1 พร้อมจอ	1 เครื่อง	21,980.00	
2	5 เม.ย. 65	7440-001- 0003/652-002	เครื่องคอมพิวเตอร์ แบบที่ 1 พร้อมจอ	1 เครื่อง	21,980.00	
3	5 เม.ย. 65	7440-001- 0003/652-003	เครื่องคอมพิวเตอร์ แบบที่ 1 พร้อมจอ	1 เครื่อง	21,980.00	
4	5 เม.ย. 65	7440-001- 0003/652-004	เครื่องคอมพิวเตอร์ แบบที่ 1 พร้อมจอ	1 เครื่อง	21,980.00	
5	5 เม.ย. 65	5826-020- 001/652-001	อุปกรณ์กระจายสัญญาณ ขนาด 24	1 อัน	17,000.00	
6	9 ส.ค. 65	7440-001- 0005/652-001	เครื่องคอมพิวเตอร์ Server Lenovo	1 เครื่อง	125,000.00	

ส่วนที่ 9

ข้อมูลพื้นฐานของจังหวัด

จังหวัดอุตรดิตถ์

ประวัติความเป็นมา “จังหวัดอุตรดิตถ์”

อุตรดิตถ์มีความหมายว่า เมืองท่าแห่งทิศเหนือ และก่อนจะมาเป็นเมืองท่าสำคัญแต่เดิมอุตรดิตถ์เคยเป็นเมืองในปกครองของ เมืองพิชัยอันเป็นเมืองเก่าแก่ ปรากฏชุมชนอาศัยมาตั้งแต่สมัยโบราณ

สมัยก่อนประวัติศาสตร์

สมัยโบราณก่อน พ.ศ. 1000 ยังไม่มีตัวอักษรใช้กัน แต่อุตรดิตถ์มีคนอาศัยอยู่แล้วเพราะหลักฐานจากการค้นพบภาพเขียนสีโบราณบนหน้าผาเขาตาพรหม หลังที่ว่าการอำเภอทองแสนขัน และกลองมโหระทึกทำด้วยทองสัมฤทธิ์ ที่ตำบลท่าเสา อำเภอเมือง อุตรดิตถ์ เมื่อปี พ.ศ. 2470 ทำให้เราทราบว่าอุตรดิตถ์เป็นดินแดนที่มีผู้คนเข้ามาอาศัยอยู่ก่อน พ.ศ. 1000 แล้ว เพราะโบราณวัตถุที่ค้นพบดังกล่าวเป็นโลหะที่มีใช้กันอยู่ในยุคสัมฤทธิ์หรือยุคโลหะตอนต้นอันเป็นยุคก่อน ประวัติศาสตร์นั่นเอง

สมัยสุโขทัย

ในสมัยสุโขทัยท้องที่ของจังหวัดอุตรดิตถ์ ได้มี การตั้งเมืองขึ้นหลายเมือง เช่น เมืองฝางหรือเมืองสวางคบุรี เป็นเมืองที่มีชื่อปรากฏในศิลาจารึกของกรุงสุโขทัย เมื่อคราวที่พระมหาธรรมราชาลิไทแห่งกรุงสุโขทัยได้ทรงสร้างพระมหาธาตุที่นครชุม ตอนท้ายของศิลาจารึกได้กล่าวถึง เมืองฝางซึ่งเป็นเมืองหนึ่งของอาณาจักรสุโขทัย และยังเป็นเมืองต่อมาจนถึงสมัยอยุธยาปัจจุบันเมืองฝางอยู่ในท้องที่อำเภอเมืองอุตรดิตถ์ จากการพบตัวเมืองและสถาปมลักษณะเดียวกับเมืองโบราณสมัยสุโขทัย นอกจากนี้ในกฎหมายลักษณะลักพา ครั้งรัชกาลสมเด็จพระรามาธิบดีที่ 1 แห่ง กรุงศรีอยุธยา มีชื่อเมืองทุ่งยังอยู่ในทำเนียบด้วย ปัจจุบัน อยู่ในท้องที่อำเภอลับแล เมืองโบราณอีกเมืองหนึ่ง คือ เมืองตาชูชก มีแม่น้ำ น่านเป็นคูเมืองธรรมชาติ มีคำบรรยายลักษณะเมืองในศิลา จารึกสุโขทัย ปัจจุบันอยู่ในท้องที่อำเภอตรอน

สมัยกรุงศรีอยุธยา

ตั้งแต่สมัยพระเจ้าอู่ทองสร้างกรุงศรีอยุธยา เมื่อ พ.ศ. 1893 ปรากฏ เมืองขึ้นถึง 16 เมือง ในจำนวนนี้ มีเมืองพิชัยซึ่งอยู่ในท้องที่อุตรดิตถ์ ในปัจจุบันรวมอยู่ด้วย สมัยสมเด็จพระนเรศวรมหาราชเมื่อทรงยกทัพขึ้นไปขับไล่ทหารพม่าทางหัวเมืองเหนือ พระยาสุวรรณคโลกและพระยาพิชัย แข็งเมืองไม่ยอมเกณฑ์กำลังไปช่วย สมเด็จพระนเรศวรมหาราชจึงจับตัว เจ้าเมืองทั้งสองประหารชีวิต และกวาดต้อนผู้คนพลเมืองมายังเมืองพิษณุโลกจนสิ้น

สมัยกรุงธนบุรี

เมื่อปีพ.ศ. 2315 สมัยพระเจ้ากรุงธนบุรี โปสุพลา แม่ทัพพม่าเมื่อเดินทัพผ่านเข้ามาใกล้ชายแดนไทยก็แบ่งกองทัพเข้ามาตีเอาเมืองลับแล และยกทัพเลยเข้ามาตีเมืองพิชัย ขณะนั้นไพร่พลเมืองพิชัยยังมีน้อย พระยาพิชัยจึงรักษาเมืองไว้ และขอกำลังเมืองพิษณุโลกขึ้นไปช่วย เจ้าพระยาสุรสีห์ที่กรีบบเกณฑ์กองทัพขึ้นไปยังเมืองพิชัยตีค่ายพม่า พระยาพิชัยยกออกมาตีกระหนาบอีกด้าน กองทัพพม่า ด้านทาน

ไม่ไหวก็แตกหนีไปต่อมา พ.ศ. 2316 โปสุพลาแม่ทัพพม่ายกทัพตีเมืองพิชัยอีก แต่ฝ่ายไทยรู้ตัวก่อน เจ้าพระยาสุรสีห์กับพระยาพิชัย ขวนกันยกกองทัพชุมสกัดทัพพม่า เมื่อกองทัพพม่ายกมาถึงเจ้าพระยาสุรสีห์กับพระยาพิชัยออกกระดมตีได้รับกันเป็นสามารภ ฝ่ายไทยได้ที่ชัยภูมิ ได้เปรียบพม่าตีทัพโปสุพลาแตกกลับไป การรบครั้งนี้เมื่อเข้าประจัญบาน พระยาพิชัยถือดาบสองมือเข้าไล่ฟันพม่าจนดาบหักเลื่องลือชื่อเสียงถึงเรียกชื่อกันว่า “พระยาพิชัยดาบหัก” แต่นั่นมา

สมัยรัตนโกสินทร์

ช่วงรัชกาลที่ 3 เมืองพิชัย ได้กลายเป็นหัวเมืองสำคัญ ได้เมืองขึ้นแผ่ขยายเขตแดนออกไปถึงเมืองเวียงจันทร์จดแม่น้ำโขง ต้องตรวจตรารักษาการเมืองแพร์และเมืองน่าน ตลอดจนเมืองหลวงพระบาง อันเป็นเมืองหน้าด่าน ขณะเดียวกันกับตำบลบางโพท่าอิฐซึ่งอยู่ติดแม่น้ำน่าน อันเป็นแม่น้ำสำคัญสายเดียวที่ใช้ติดต่อค้าขายขึ้นมาได้สะดวกถึงเมืองเหนือด้วย เหนือขึ้นไปสายน้ำต้นเงินมากมายไปด้วยเกาะแก่ง จึงเป็นที่รวมสินค้าจากเมืองหลวงพระบาง เมืองแพร์ เมืองน่าน ตลอดจนแคว้นสิบสองปันนาก็นำสินค้าพื้นเมืองเดินบกลงมา จำหน่ายแล้วส่งต่อล่องใต้ไปจนถึงกรุงเทพฯ ในปี พ.ศ. 2430 พระบาทสมเด็จพระจุลจอมเกล้า เจ้าอยู่หัวทรงเห็นว่า ที่ตำบลบางโพท่าอิฐคงจะเจริญต่อไป ในภายหน้า ด้วยเป็นทำเลการค้าอย่างดีริมแม่น้ำน่าน ราษฎร ก็อพยพเข้ามาอาศัยอยู่มากขึ้นทุกปี จึงโปรดให้ตั้งเป็นเมือง อุดรดิตถ์ อันหมายถึง เมืองท่าแห่งทิศเหนือ และโปรดให้ อุดรดิตถ์เป็นเมืองขึ้นของเมืองพิชัย ต่อมาในปี พ.ศ. 2442 พระบาทสมเด็จพระจุลจอมเกล้าเจ้าอยู่หัวได้โปรดให้ย้าย ศาลากลางเมืองพิชัยไปตั้งบังคับบัญชาที่เมืองอุดรดิตถ์ เวลานั้นอุดรดิตถ์ได้กลายเป็นชุมชนขนาดใหญ่กว่าเมืองพิชัยเสียอีก ปี พ.ศ. 2458 จึงโปรดให้เปลี่ยน นามเมืองพิชัยเป็นเมืองอุดรดิตถ์เป็นต้นมา จนปัจจุบัน

คำขวัญจังหวัดอุดรดิตถ์

"เหล็กน้ำพี้ลือเลื่อง เมืองกลางสาตหวน"

"บ้านพระยาพิชัยดาบหัก ถิ่นสักใหญ่ของโลก"

ตราสัญลักษณ์ประจำจังหวัดอุดรดิตถ์



ในสมัย ๗พันๆ จอมพล ป.พิบูลสงคราม เป็นนายกรัฐมนตรี เมื่อราว พ.ศ. 2483 ดำริให้มีการ ออกแบบทำตราประจำจังหวัดต่าง ๆ ขึ้น เพื่อใช้เป็นสัญลักษณ์และนำเสนอปูชนียสถานปูชนียวัตถุ ที่สำคัญ ๆ ของแต่ละจังหวัดให้เป็นที่รู้จักกว้างขวางขึ้น ดังนั้น จึงได้นำรูปพระแท่นศิลาอาสน์ ซึ่งเป็น โบราณสถานคู่บ้านคู่เมืองของอุตรดิตถ์ มาผูกติดลวดลายเป็นตราประจำจังหวัด ตราประจำจังหวัด อุตรดิตถ์ ออกแบบครั้งแรกโดยพระพรหมพิจิตรเขียนลายเส้นโดย นายอุณห์ เศวตมालย์ โดยทำเป็น รูปมณฑปประดิษฐาน พระแท่นศิลาอาสน์ ต่อมาทางราชการให้เพิ่มเติมรายละเอียดโดยทำรูปครุฑ ซึ่ง เป็นตราแผ่นดินและลวดลายกนกมาประกอบไว้ พร้อมทั้งเพิ่มตัวอักษรอุตรดิตถ์เข้าไปในตราด้วย

ธงประจำจังหวัดอุตรดิตถ์



มีลักษณะรูปสี่เหลี่ยมผืนผ้า ขนาดกว้าง 120 เซนติเมตร ยาว 180 เซนติเมตร มีพื้นสีแสด คาด แดงสีม่วงแก่ ขนาด 70 เซนติเมตร 2 ริ้วตัดผ่านกลางผืนธง เป็นรูปกากบาทและตรงกลางผืนธง จะมี เครื่องหมายดวงตราประจำจังหวัด มีสัญลักษณ์เป็นพระแท่นศิลาอาสน์มีมณฑปสี่เหลี่ยมครอบอยู่สอง ข้างของมณฑป เป็นลวดลายกนกสีน้ำเงินเข้ม ด้านหน้ามณฑปมีรูปครุฑสีแดง ทั้งหมดบรรจุในกรอบ วงกลม ขนาดเส้นผ่าศูนย์กลาง 70 เซนติเมตร ด้านล่างมีตัวหนังสือชื่อจังหวัด เส้นรอบขอบวง

แผนที่จังหวัดอุตรดิตถ์



ดอกไม้ประจำจังหวัด



ดอกประดู่ ดอกไม้ประจำจังหวัดอุตรดิตถ์ ในราวปี พ.ศ. 2504 รัฐบาลเริ่มใช้ แผนพัฒนาเศรษฐกิจ และสังคมแห่งชาติฉบับแรก ได้มีโครงการพัฒนาท้องถิ่นหลายรูปแบบส่วนใหญ่เน้นเรื่องเศรษฐกิจใน ชุมชนเป็นหลัก เพื่อเป็นแบบอย่างในการพัฒนาส่วนหนึ่ง จังหวัดจึงมีนโยบายให้หน่วยงานราชการทุกแห่ง ปลูกไม้ประดับและไม้ยืนต้นในพื้นที่ของส่วนราชการทุกแห่งและเสนอแนะให้ปลูกพันธุ์ไม้ ชื่อ กัลปพฤกษ์ และพันธุ์ไม้ประดู่ ด้วยเหตุผล 2 ประการ คือ ประเภทดอกสวยงาม และมีความแข็งแรงทนทานต่อดินฟ้า อากาศ ต้นกัลปพฤกษ์เป็นไม้เปลือกบางสู้ความแห้งแล้งไม่ได้ ตายไปเกือบหมด เหลือแต่ประดู่จึงกำหนด ให้เป็นต้นไม้ประจำจังหวัดและดอกไม้ประจำจังหวัด ในโอกาสนั้น เนื่องจากไม้ประดู่โตช้ามาก ต่อมา จึงพยายามปลูกต้นกัลปพฤกษ์ ชัยพฤกษ์ และอินทนิล ขึ้นมาใหม่อีก ซึ่งยังคงมีเหลือให้เห็นอยู่บางส่วน หนึ่งก็ถูกตัดทำลายไปเพราะกิ่งก้านมีผลกระทบต่อสายไฟฟ้าและสายโทรศัพท์ ดังนั้น จึงยังยึดถือดอกประดู่ เป็นดอกไม้ประจำจังหวัดในแนวคิดเดิม ชื่อเรียก ประดู่บ้าน ประดู่ลาย สะโนและประดู่อินเดีย ลักษณะทางพฤกษศาสตร์ ไม้ต้นสูง 25 เมตร หรือมากกว่า ใบประกอบ 1 ใบ มี 7 - 11 ใบย่อย ใบรูปไข่ หรือไข่แกมขอบขนาน มีดอกมากเป็นสีเหลืองและมีกลิ่นหอม

สรรพคุณ

ราก	แก้ไข้ แก้ไข้พิษเชิงซ้อน แก้พิษไข้ กล่อมโลหิต บำรุงโลหิต คุมธาตุ แก้เสมหะเพ็อง
แก่น	บำรุงโลหิต กล่อมโลหิต แก้เสมหะเพ็อง คุมธาตุ แก้กะษัย
ใบ	ทำให้ฝีสุกเร็ว พอกแผล แก้ผดผื่นคัน
ยาง	แก้โรคท้องเสีย แก้โรคปากเปื่อย แก้ปากแตกกระแหว

ต้นไม้ประจำจังหวัด



ต้นสัก ต้นไม้ประจำจังหวัดอุตรดิตถ์ เป็นไม้ยืนต้นขนาดใหญ่ ต้นที่ยังอ่อนอยู่มีขนสูงได้ถึง 50 เมตร ใบเดี่ยวเรียงตรงข้ามวงรีกว้าง กว้าง 6 – 50 เซนติเมตร ยาว 11 – 95 เซนติเมตร ดอกช่อขนาดใหญ่ ออกที่ปลายกิ่ง และช่อกใบบริเวณปลายกิ่ง กลีบดอกสีขาวเชื่อมติดกันเป็นหลอดสั้นผลสด รูปค่อนข้างกลมมีขนละเอียดหนานุ่ม หุ้มเมล็ดด้วยกลีบเลี้ยงที่ขยายตัว เป็นไม้คุณภาพดีของประเทศและมีราคาแพงใช้ในงานก่อสร้างและงานเฟอร์นิเจอร์ได้เป็นอย่างดี ตำรายาไทยใช้แก่นขับปัสสาวะ แก้บวมน้ำ แก้ไข้ เปลือกต้นเข้ายา คุมธาตุ แก่นและใบขับลมในลำไส้ รักษาเบาหวาน ปัสสาวะพิการ (อาการปัสสาวะปวด หรือกระปริดกระปรอย หรือชุ่มชื้นสีเหลืองเข้ม หรือมีเลือด) และไตพิการ ยาพื้นบ้านใช้แก่นผสมกับรกทองพันชั่ง หัวข้าวเย็นเหนือ หัวข้าวเย็นใต้ ต้นกำแพงเจ็ดชั้น ต้นหัวร้อยรู และหญ้าชันกาด ทั้งต้น ต้มน้ำดื่ม แก้เบาหวานพบว่าน้ำสกัดใบ ลดระดับน้ำตาลในเลือดได้ ออกฤทธิ์เร็วและหมดฤทธิ์เร็ว

วิสัยทัศน์และยุทธศาสตร์การพัฒนาจังหวัดอุตรดิตถ์

วิสัยทัศน์ :

“เมืองแห่งคุณภาพชีวิต ผลผลิตปลอดภัย การท่องเที่ยวพัฒนา การค้าชายแดนเติบโต”

เป้าประสงค์ :

1. ประชาชนและชุมชนมีความเข้มแข็ง มีคุณภาพชีวิตที่ดีความมั่นคง มั่งคั่ง และยั่งยืน ด้วยปรัชญาเศรษฐกิจพอเพียง
2. เพิ่มขีดความสามารถในการแข่งขันด้านการเกษตรกรรม อุตสาหกรรม การแปรรูปสินค้าผลิตภัณฑ์ OTOP และการตลาด
3. เป็นเมือง ๓ วัฒนธรรม ที่มีอัตลักษณ์และยกระดับการท่องเที่ยวทุกด้าน
4. ททรัพยากรธรรมชาติ สิ่งแวดล้อม และพลังงานมีความอุดมสมบูรณ์เพิ่มขึ้น
5. ระบบบริหารการค้าชายแดน การลงทุน การท่องเที่ยว ความสัมพันธ์ระหว่างประเทศมีศักยภาพสูงขึ้น และระหว่างประเทศ

พันธกิจ :

1. พัฒนาให้เป็นเมืองน่าอยู่ เด็ก มีความรู้ คู่คุณธรรม มีวินัย มีศิลปวัฒนธรรมประเพณีที่ดีงาม และมีการสืบสานต่อไป มีความมั่นคงและยั่งยืนในการดำรงชีวิต
2. ส่งเสริม พัฒนา ผลผลิตด้านการเกษตรกรรม อุตสาหกรรม การแปรรูปสินค้า OTOP ให้มีคุณภาพ ประสิทธิภาพปลอดภัย และมีระบบการตลาดที่ดี
3. ส่งเสริมสนับสนุนการมีส่วนร่วมในการพัฒนาสังคม เศรษฐกิจ การเมืองการปกครองและความสมัครสมานสามัคคีของประชาชน
4. พัฒนา อนุรักษ์ และฟื้นฟูทรัพยากรธรรมชาติและสิ่งแวดล้อม แหล่งน้ำ และพลังงาน
5. ส่งเสริมพัฒนาจุดผ่านแดนถาวรภูตู่ และการค้า การลงทุน การท่องเที่ยว และความสัมพันธ์ที่ดี ทั้งภายใน และระหว่างประเทศ

ประเด็นยุทธศาสตร์ (Strategy issue)

1. เสริมสร้างบ้านเมืองให้น่าอยู่ พัฒนาโครงสร้างพื้นฐาน พัฒนาคมน ชุมชนและครอบครัว เข้มแข็ง มีคุณภาพชีวิตและสุขภาวะที่ดี และการขยายผลปรัชญาเศรษฐกิจพอเพียง

กลยุทธ์ :-

- 1.1 พัฒนาและปรับปรุง โครงข่ายคมนาคมผังเมืองทุกระดับ ระบบสาธารณูปโภค สาธารณูปการ ระบบประปาโครงสร้างพื้นฐาน และระบบผังเมือง
- 1.2 เพิ่มศักยภาพบุคลากรและระบบการบริหารจัดการภาครัฐ ให้สะอาด โปร่งใส ตรวจสอบได้ และเกิดประโยชน์สูงสุดต่อประชาชน
- 1.3 พัฒนาทรัพยากรมนุษย์โดยการสร้างโอกาสยกระดับคุณภาพการศึกษา และเข้าถึง แหล่งข้อมูลสารสนเทศได้อย่างทั่วถึง
- 1.4 ส่งเสริมและพัฒนาคุณภาพชีวิตให้ประชาชนสร้างความปรองดองสมานฉันท์ ปลอดภัย มั่นคง มั่งคั่ง ยั่งยืน ด้วยปรัชญาเศรษฐกิจพอเพียง
- 1.5 เสริมสร้างสถาบันครอบครัวและชุมชนให้มีความมั่นคงเข้มแข็ง ปลอดภัยเสถียร และ สังคม ผู้สูงอายุ
- 1.6 ส่งเสริมการมีงานทำและเพิ่มรายได้ของประชาชนอย่างทั่วถึง และลดความเหลื่อมล้ำ
2. พัฒนาภาคเกษตรกรรม อุตสาหกรรม ผลิตภัณฑ์ OTOP ให้มีคุณภาพปลอดภัยได้มาตรฐาน และมีการบริหารจัดการด้านการตลาดที่มีประสิทธิภาพ

กลยุทธ์ :-

- 2.1 ส่งเสริม พัฒนาระบบการผลิต ภาคเกษตรกรรม อุตสาหกรรม ให้มีประสิทธิภาพ และคุณภาพ ตามนโยบายของรัฐบาลและสอดคล้องกับการตลาดในสินค้าทุกประเภท

2.2 เสริมสร้างศักยภาพการแข่งขันการบริหารจัดการให้กับภาคการผลิตทุกด้าน ทุกองค์กร ให้เข้มแข็ง

2.3 เสริมสร้างการศึกษาการวิจัย การสร้างนวัตกรรม ส่งเสริมเศรษฐกิจสร้างสรรค์ และพัฒนาสู่ Thailand 4.0

2.4 ส่งเสริมพัฒนาการบริการประชาชนของภาครัฐและระบบบริหารจัดการภาครัฐ ให้มีธรรมาภิบาล

3. พัฒนาทุนทางวัฒนธรรม ภูมิปัญญาท้องถิ่น การท่องเที่ยว และการบริหารจัดการภาครัฐ

กลยุทธ์ :-

3.1 ทำนุบำรุง รักษา และสืบทอด ศิลปวัฒนธรรมประเพณีท้องถิ่นให้ยั่งยืน

3.2 ส่งเสริมและสนับสนุนการพัฒนาภูมิปัญญาท้องถิ่น ภูมิปัญญาไทย เพื่อใช้ในการผลิต สินค้า บริการ การเพิ่มรายได้

3.3 ส่งเสริมเชื่อมโยงเส้นทางวัฒนธรรม ประวัติศาสตร์ การท่องเที่ยวกับเพื่อนบ้านทั้งภายใน และต่างประเทศ

3.4 พัฒนาการท่องเที่ยวทุกด้าน ทุกพื้นที่ โดยเน้นการท่องเที่ยวที่มีอัตลักษณ์มีศักยภาพ และยกระดับการท่องเที่ยวให้สูงขึ้น

4. อนุรักษ์ ป่าไม้ ทรัพยากรธรรมชาติและแหล่งน้ำ และส่งเสริมพัฒนาพลังงานที่เป็นมิตร ต่อสิ่งแวดล้อม

กลยุทธ์ :-

4.1 การสร้างสมดุลการใช้ประโยชน์จากทรัพยากรธรรมชาติ พร้อมกับการอนุรักษ์ พัฒนา ป่าไม้ ทรัพยากรธรรมชาติและสิ่งแวดล้อม และขยายผลโครงการอันเนื่องมาจากพระราชดำริ

4.2 กระจายการถือครองที่ดินอย่างเป็นธรรม และดำเนินการจัดกรรมสิทธิ์ในที่ดิน ของ ประชาชน ให้เพียงพอแก่การอยู่อาศัยและการเกษตรกรรม หรือการประกอบอาชีพ

4.3 ส่งเสริมพัฒนาการบริหารจัดการสภาพแวดล้อมของเมืองและท้องถิ่นโดยการมีส่วนร่วม ของชุมชน และทุกภาคส่วน

4.4 ส่งเสริม บำรุงรักษา และคุ้มครองคุณภาพสิ่งแวดล้อม ตลอดจนควบคุมและการจัด ภาวะมลพิษที่มีผลต่อสุขภาพอนามัย สวัสดิการและคุณภาพชีวิตของประชาชน

4.5 ส่งเสริม สนับสนุน การอนุรักษ์พลังงานและการบริหารจัดการด้านพลังงานให้มี ประสิทธิภาพสูงสุด

5. เพิ่มศักยภาพ การค้า การลงทุน การท่องเที่ยว และความสัมพันธ์กับประเทศต่าง ๆ

กลยุทธ์ :-

- 5.1 พัฒนาจุดผ่านแดนถาวรฤดู ในทุกด้านเพื่อให้เป็นประตูสู่ประเทศเพื่อนบ้านนานาชาติที่มีศักยภาพ
- 5.2 พัฒนาการค้า การลงทุน การท่องเที่ยว ในทุกมิติ ทุกด้าน ทั้งในประเทศและต่างประเทศ
- 5.3 พัฒนาสัมพันธ์ไมตรีและความร่วมมือกับต่างประเทศ
- 5.4 พัฒนาโครงสร้างพื้นฐาน และระบบ Logistics ที่เอื้อต่อการสร้างมูลค่าเพิ่มแก่สินค้า และการบริการทั้งในประเทศและต่างประเทศ
- 5.5 สนับสนุนให้มีการปรับปรุง พัฒนาการท่องเที่ยวสินค้าและบริการ บนพื้นฐานเศรษฐกิจสร้างสรรค์ เทคโนโลยีดิจิทัล และ Uttaradit 4.0

การวิเคราะห์ศักยภาพด้านเศรษฐกิจ สังคม ทรัพยากรธรรมชาติและสิ่งแวดล้อมของจังหวัด (SWOT Analysis)

จุดแข็ง (Strengths)

1. มีเขื่อนสิริกิติ์เป็นอ่างเก็บน้ำขนาดใหญ่และเป็นแหล่งผลิตกระแสไฟฟ้าสำคัญของประเทศ โดยมี เมื่อน้ำน่านเป็นแม่น้ำสายหลักของจังหวัด
2. เป็นแหล่งปลูกไม้ผล และมีผลิตผลทางการเกษตรที่หลากหลายตลอดปี
3. มีจุดผ่านแดนถาวรฤดูที่เป็นประตูเชื่อมการค้ากับประเทศเพื่อนบ้าน
4. มีพื้นที่ป่าไม้ที่อุดมสมบูรณ์ มีคุณค่าทางเศรษฐกิจและสิ่งแวดล้อม
5. มีศูนย์กลางการเดินทางขนาดใหญ่ของภาคเหนือซึ่งสามารถพัฒนาเป็น HUB การขนส่งทางราง
6. มีแหล่งแร่เหล็กน้ำพี้ที่มีคุณค่าทางวัฒนธรรม

จุดอ่อน (Weaknesses)

1. ระบบชลประทานและแหล่งน้ำยังไม่ครอบคลุมทุกพื้นที่ทางการเกษตร
2. ขาดตลาดกลางพืชผลทางการเกษตรที่ครบวงจร
3. โครงสร้างพื้นฐานระบบสาธารณสุขปโภค สาธารณูปการยังครอบคลุมไม่ทั่วถึง และชำรุดทรุดโทรม
4. การท่องเที่ยวยังไม่ได้รับการพัฒนาอย่างครบวงจรและเชื่อมโยงกับจังหวัดใกล้เคียง
5. มีบางพื้นที่ที่เป็นพื้นที่เสี่ยงภัย และอาจเกิดอุทกภัย และดินโคลนถล่ม
6. สถานพยาบาลที่ได้มาตรฐาน ยังกระจุกตัวอยู่ในเขตเมือง ยังไม่ครอบคลุมทั่วถึงในอำเภอที่ห่างไกล
7. ความเจริญทางเศรษฐกิจยังกระจุกตัวในตัวเมือง ทำให้มีความเหลื่อมล้ำสูง
8. มีอัตราการว่างงานสูง

โอกาส (Opportunities)

1. นโยบายในการส่งเสริมการค้าชายแดน และการเป็นส่วนหนึ่งของประชาคมอาเซียน
2. การพัฒนาเส้นทางเศรษฐกิจเชื่อมโยงตะวันออก-ตะวันตก (East-West Economic Corridor) (แม่สอด-กุกู) และระเบียงเศรษฐกิจจาก เชียงใหม่-กุกู (บ้านโคก) – เวียงจันทน์
3. การพัฒนารถไฟทางคู่ของรัฐบาลผ่านจังหวัดอุตรดิตถ์
4. รัฐบาลมีนโยบาย Zoning พื้นที่การเกษตร ทำให้เกิดความชัดเจนในการพัฒนาการเกษตร
5. เทคโนโลยีสารสนเทศ และสื่อสังคมออนไลน์ต่าง ๆ ทำให้ช่วยในการแพร่กระจายข่าวสาร และการประชาสัมพันธ์

ภัยคุกคาม (Threats)

1. การเปลี่ยนแปลงของสภาพภูมิอากาศ ทำให้เกิดภัยธรรมชาติ ที่ไม่สามารถควบคุมหรือคาดการณ์ได้แน่นอน
2. ปัจจัยการผลิตมีราคาสูงขึ้น ทำให้ต้นทุนการผลิตสูงขึ้น และความสามารถในการแข่งขันลดลง รวมทั้งตลาดสินค้าการเกษตรราคาตกต่ำไม่แน่นอน
3. ระบบการใช้ชีวิตแบบบริโภคนิยม การรับข้อมูลผ่านสื่อต่าง ๆ มีผลต่อค่านิยมและพฤติกรรมทางลบ โดยเฉพาะกลุ่มเยาวชน

1. สภาพทั่วไปของจังหวัดอุตรดิตถ์ (ข้อมูลพื้นฐาน)

1. ลักษณะทั่วไปของจังหวัดอุตรดิตถ์

1.1 ลักษณะทางภูมิศาสตร์

อุตรดิตถ์เป็นจังหวัดหนึ่งในภาคเหนือตอนล่าง เป็นประตูขึ้นสู่ดินแดนล้านนาตะวันออก เป็นเมืองก่อนประวัติศาสตร์ ตัวเมืองเดิมชื่อ บางโพท่าอิฐ ได้รับการยกฐานะเป็นจังหวัดเมื่อ พ.ศ. 2476 “อุตรดิตถ์” หมายถึง เมืองท่าแห่งทิศเหนือ เป็นเมืองด่านานแม่ย่าลับแล และเมืองถิ่นกำเนิดของ วีรบุรุษกู้ชาติ “พระยาพิชัยดาบหัก” ทหารเอกสมเด็จพระเจ้าตากสินมหาราช อยู่ห่างจากกรุงเทพฯ โดยทางรถยนต์ 491 กิโลเมตร และโดยทางรถไฟ 485 กิโลเมตร มีอาณาเขตติดต่อกับจังหวัดใกล้เคียง ดังนี้

ทิศเหนือ	ติดกับ	จังหวัดแพร่ และจังหวัดน่าน
ทิศใต้	ติดกับ	จังหวัดพิษณุโลก
ทิศตะวันออก	ติดกับ	จังหวัดพิษณุโลก และสาธารณรัฐประชาธิปไตยประชาชนลาว มีเขตชายแดนยาวประมาณ 145 กิโลเมตร
ทิศตะวันตก	ติดกับ	จังหวัดสุโขทัย

1.2 ภาพพื้นที่และลักษณะภูมิประเทศ แบ่งได้เป็น 3 ลักษณะ คือ

ที่ราบลุ่มแม่น้ำน่าน บริเวณสองฝั่งของแม่น้ำน่าน และลำน้ำสาขาที่ไหลมาบรรจบกับแม่น้ำน่าน สภาพพื้นที่ส่วนใหญ่เป็นพื้นที่ราบลุ่ม อยู่ในเขต อำเภอตรอน พิชัย และบางส่วนของ อำเภอเมืองอุตรดิตถ์ ลับแล และอำเภอทองแสนขัน (ประมาณ 20% ของพื้นที่ทั้งหมด)

ที่ราบระหว่างหุบเขาและเชิงเขา บริเวณที่อยู่ต่อเนื่องจากบริเวณที่ราบลุ่มแม่น้ำทางด้านเหนือ และด้านตะวันออกของจังหวัด ประกอบด้วยที่ราบแคบ ๆ ระหว่างหุบเขาตามแนวคลองตรอน แม่น้ำปาด คลองแม่พร่อง ห้วยน้ำไคร้ และลำธารสายต่าง ๆ สลับกับภูมิประเทศเป็นเขาอยู่ในเขตอำเภอเมืองอุตรดิตถ์ ลับแล น้ำปาด ฟากท่า ท่าปลา และอำเภอบ้านโคก (ประมาณ 20% ของพื้นที่ทั้งหมด)

เขตภูเขาและที่สูง อยู่ในบริเวณทางด้านเหนือ และทางตะวันออกของจังหวัด โดยเฉพาะเขตอำเภอเมืองอุตรดิตถ์ อำเภอลับแล น้ำปาด ฟากท่า ท่าปลา และอำเภอบ้านโคก (ประมาณ 60% ของพื้นที่ทั้งหมด)

1.3 การใช้พื้นที่

พื้นที่ทั้งหมด 7,838 ตารางกิโลเมตร หรือ 4,899,120 ไร่ หรือ 4,941,115.24 ไร่ เป็นอันดับที่ 11 ของ 17 จังหวัดภาคเหนือ : อันดับที่ 25 ของประเทศ

การใช้ที่ดิน

- 1) พื้นที่ป่าไม้ 2,740,786 ไร่ คิดเป็น 55.94% ของพื้นที่ทั้งหมด

- 2) พื้นที่การเกษตร 1,248,372 ไร่ คิดเป็น 25.48 % ของพื้นที่ทั้งหมด
- 3) พื้นที่ชุมชน สิ่งปลูกสร้าง และอื่น ๆ 858,692 ไร่ คิดเป็นร้อยละ 17.35% ของพื้นที่ทั้งหมด

- 4) พื้นที่แหล่งน้ำ 51,270 ไร่ หรือร้อยละ 1.05% ของพื้นที่ทั้งหมด

(ที่มา : สถานีพัฒนาที่ดินจังหวัดอุดรดิตถ์)

1.4 ลักษณะภูมิอากาศ

ภูมิอากาศของจังหวัดอุดรดิตถ์เป็นภูมิประเทศเขตฝนเมืองร้อน (Tropical savannah climate : A.W) ซึ่งช่วงฝนกับช่วงที่แห้งแล้งแตกต่างกันอย่างชัดเจน ฝนที่ตกในบริเวณจังหวัดอุดรดิตถ์เป็นฝนที่เกิดจากอิทธิพลลมมรสุมตะวันตกเฉียงใต้ ฝนจะเริ่มตกในเดือนพฤษภาคมและจะตกชุกในเดือนสิงหาคมถึงเดือนกันยายน

ในระหว่างปี พ.ศ. 2553-2561 จังหวัดอุดรดิตถ์มีปริมาณฝนรวมตลอดปีสูงสุดในปี พ.ศ. 2554 วัดได้ 2,112.8 มิลลิเมตร และต่ำสุดในปี พ.ศ. 2558 วัดได้ 903.9 มิลลิเมตร อุณหภูมิต่ำสุด 10.4 องศาเซลเซียส ในปีช่วงเดือน มกราคม พ.ศ. 2559 และอุณหภูมิสูงสุด 43.6 องศาเซลเซียส ช่วงเดือนพฤษภาคม พ.ศ. 2559 อากาศหนาวเย็นและร้อนจัดในปีเดียว พ.ศ. 2559

ตารางที่ 1 ลักษณะภูมิอากาศของพื้นที่จังหวัดอุดรดิตถ์ระหว่างปี พ.ศ. 2553 – 2561

ปี (พ.ศ.)	ปริมาณ Rainfall (มิลลิเมตร)	ปริมาณน้ำฝน		จำนวน วันที่ฝนตก No.of rainy Days	อุณหภูมิ (เซลเซียส) Temperature (C)			
		สูงสุด (มิลลิเมตร)	วันที่		ต่ำสุด Minimum	วันที่	สูงสุด Maximam	วันที่
2553	1,156.7	116.8	24 ส.ค.	103	16.0	30 ธ.ค.	41.8	9 พ.ค.
2554	2,112.8	141.6	4 ก.ย.	137	14.5	26 ม.ค.	38.4	22 มี.ค.
2555	1,475.3	83.8	25 ส.ค.	119	15.0	17 ม.ค.	41.5	2 พ.ค.
2556	1,346.3	90.8	ส.ค.	118	17.0	19,21 ม.ค.	40.0	6 เม.ย.
2557	1,337.2	102.5	16 ส.ค.	111	11.0	23,24 ม.ค.	40.5	27 เม.ย.
2558	903.9	70.2	11 ส.ค.	91	14.0	2 ม.ค.	41.8	21 เม.ย.
2559	1,358.0	128.	10 ก.ค	114	10.4	26 ม.ค.	43.6	11 พ.ค.
2560	1,445.4	114.9	16 พ.ค	101	17.1	6 ก.พ.	40.0	13 มี.ค.
2561	1,447.1	120.6	9 ส.ค.	111	16.5	16 ม.ค.	40.0	4 มี.ค.
2562	737.3	59.2	27 ส.ค.	87	17.2	28 ม.ค.	43.0	4 พ.ค.

ที่มา : สถานีอุตุนิยมวิทยาจังหวัดอุดรดิตถ์, มกราคม พ.ศ. 2562

หมายเหตุ ปี 2562 ข้อมูล ณ เดือน มกราคม - กันยายน 2562 (จำนวน 9 เดือน)

1.5 แหล่งท่องเที่ยวที่สำคัญ

- **อำเภอเมืองอุตรดิตถ์** อนุสาวรีย์พระยาพิชัยดาบหัก พิพิธภัณฑสถานพระยาพิชัยดาบหัก และพิพิธภัณฑสถานเหล็กน้ำพี้ (ใหญ่ที่สุดในโลก) หลวงพ่อเพชรวัดท่าถนน วัดพระฝางสว่างคบุรีมุนีนาถ วัดกลางธรรมสาคร วัดใหญ่ท่าเสา หอวัฒนธรรมจังหวัด วัดดอยแก้ว วัดธรรมาธิปไตย น้ำตกตาดคอม้า น้ำตกแม่เฒ่า น้ำตกขุขริต น้ำตกจำเอย และจุดชมวิวเขาพลึง
- **อำเภอลับแล** วัดพระแท่นศิลาอาสน์ วัดพระยืนพุทธบาทยุคล วัดพระนอนพุทธไสยาสน์ วัดเจดีย์ศรีวิหาร วัดดอนสัก วัดพระบรมธาตุทุ่งยั้ง เมืองทุ่งยั้งและเวียงเจ้าเงาะ อนุสาวรีย์เจ้าฟ้าฮ่ามกุมาร อนุสาวรีย์พระศรีพนมมาศ น้ำตกแม่พูล วัดดงสระแก้ว และวัดห้องสูง
- **อำเภอพิชัย** เมืองพิชัย วัดหน้าพระธาตุ บ้านเกิดพระยาพิชัยดาบหัก และศาลพระยาพิชัยดาบหัก
- **อำเภอตรอน** บึงทับกระดาน สวนนกเขาเหล็ก และประเพณีไหลแพไฟเฉลิมพระเกียรติ
- **อำเภอทองแสนขัน** บ่อเหล็กน้ำพี้และพิพิธภัณฑสถานบ่อเหล็กน้ำพี้
- **อำเภอท่าปลา** เขื่อนสิริกิติ์ เขื่อนดินช่องเขาขาด ดอยพระธาตุ (เจดีย์กลางน้ำ) อุทยานแห่งชาติลำน้ำน่าน บ้านท่าเรือ และภูญาพ่อ
- **อำเภอน้ำปาด** วนอุทยานต้นสักใหญ่ อุทยานแห่งชาติคลองตรอน น้ำตกคลองตรอน ยอดดอยภูเมี่ยง ถ้ำวัวแดงและถ้ำเสือดาว ถ้ำจัน ถ้ำเต่า อ่างเก็บน้ำห้วยแมง อุทยานแห่งชาติภูสอยดาว น้ำตกภูสอยดาว และน้ำตกสายทิพย์
- **อำเภอปากท่า** สุสานหอย มะค่าโมงยักษ์ และบ้านมนุษย์แมงป่อง
- **อำเภอบ้านโคก** จุดผ่านแดนถาวรภูตู๋

1.6 ศักยภาพที่สำคัญของจังหวัดอุตรดิตถ์

1.6.1 ความได้เปรียบทางยุทธศาสตร์ของ “จุดผ่านแดนถาวรภูตู๋” มีดังนี้

1. ด้านเกษตรกรรม มีพื้นที่ทำการเกษตรจำนวนมาก (25% ของพื้นที่ทั้งหมด) ส่วนใหญ่เป็นนาข้าวและสวนผลไม้ เป็นแหล่งผลิตอาหารสำคัญของประเทศ
2. ด้านการค้าชายแดน จากจุดผ่านแดนถาวรภูตู๋ ไปหลวงพระบาง ด้วยระยะทางเพียง 305 กม. และจากจุดผ่านแดนถาวรภูตู๋ ไปเวียงจันทน์ ด้วยระยะทางเพียง 229 กม.
3. ศักยภาพในการเป็น “ระเบียงเศรษฐกิจ East-West Corridor” เชื่อมเมืองเมียวดีถึงเมืองปากลาย โดยจากเมืองเมียวดีประเทศเมียนมา ผ่านอำเภอแม่สอด จังหวัดตาก ผ่านสี่แยกอินโดจีนจังหวัดพิษณุโลกเข้าสู่จังหวัดอุตรดิตถ์ ข้ามไปยังเมืองปากลาย สปป.ลาว ด้วยระยะทางเพียง 422 กม.
4. เมืองปากลาย ซึ่งติดกับชายแดนไทยที่จังหวัดอุตรดิตถ์ มีแม่น้ำโขงไหลผ่าน มีท่าเรือที่ดีที่สุดของลาวตอนเหนือ สามารถรับส่งสินค้าไปถึงประเทศจีน

จุดขายแดนที่ทำการค้าขาย และติดต่อแลกเปลี่ยนสินค้า ระหว่าง จังหวัดอุตรดิตถ์ กับ
สปป.ลาว

- ด้านถาวรภูตู่ ตำบลม่วงเจ็ดต้น อำเภอบ้านโคก : ด้านสากลภูตู่ เมืองปากลาย
- จุดผ่อนปรนช่องทางต่าง ตำบลบ้านโคก อำเภอบ้านโคก : ด้านชนแก่น เมืองบ่อแดน
- จุดค้าขายประเพณีช่องมหาราช ตำบลบ่อเบี้ย อำเภอบ้านโคก : ด้านบ้านใหม่ เมืองทุ่งมีไช
- จุดค้าขายประเพณีช่องห้วยพร้าว ตำบลห้วยมุ่น อำเภอบ้านปาด : ด้านหนองประจักษ์

เมืองบ่อแดน

จังหวัดอุตรดิตถ์มีชายแดนติดต่อกับลาว 145 กิโลเมตร มีการค้าขายแดน ณ จุดผ่านแดนถาวร
ภูตู่ ซึ่งได้รับยกย่องเป็นจุดผ่านแดนถาวร เมื่อวันที่ 19 พฤษภาคม 2556 โดยเปิดให้บริการทุกวัน ตั้งแต่
เวลา 06.00 – 20.00 น. และมีจุดผ่อนปรนทางการค้าอื่น ๆ อีก เช่น ช่องห้วยต่าง และช่องมหาราช
มูลค่าการค้าขายแดนกว่า 200 ล้านบาทต่อปี ขณะนี้อยู่ระหว่างการพัฒนาบริเวณจุดผ่านแดนถาวรภูตู่ให้
มีความพร้อมยิ่งขึ้นในการให้บริการกับผู้ประกอบการ นักท่องเที่ยว และประชาชนทั้งชาวไทยและชาว
ต่างประเทศ และมีเส้นทางเชื่อมโยงกับจังหวัดต่าง ๆ และประเทศเพื่อนบ้านได้โดยสะดวก ดังนี้

ระยะทาง

(491 ก.ม.)	อุตรดิตถ์ → กรุงเทพฯ = 491 ก.ม.
(230 ก.ม.)	อุตรดิตถ์ → เชียงใหม่ = 230 ก.ม.
	อุตรดิตถ์ → ภูตู่ = 162 ก.ม.
(162 ก.ม.) (188 ก.ม.)	อุตรดิตถ์ → ภูตู่ → ไชยะบุรี = 350 ก.ม.
(162 ก.ม.) (308 ก.ม.)	อุตรดิตถ์ → ภูตู่ → หลวงพระบาง = 470 ก.ม.
(162 ก.ม.) (258 ก.ม.)	อุตรดิตถ์ → ภูตู่ → เวียงจันทน์ = 420 ก.ม.
(179 ก.ม.) (80 ก.ม.) (8 ก.ม.)	อุตรดิตถ์ → ตาก → แม่สอด → เมียวดี = 267 ก.ม.

ตารางที่ 2 จำนวนราษฎร และยานพาหนะ ผ่านเข้า-ออก ด่านชายแดนจังหวัดอุตรดิตถ์ ปี 2558-2562 (ก.ย. 2562)

รายการ		2558	2559	2560	2561	2562
ราษฎร	ไทย	65,419	50,681	53,970	50,336	24,085
	ลาว	45,996	42,162	42,551	38,784	30,358
รวม		111,415	92,843	96,521	89,120	54,443
ยานพาหนะ	ไทย	25,956	20,787	23,716	17,787	9,524
	ลาว	14,519	13,675	11,194	14,082	7,926
รวม		40,475	34,462	35,210	31,869	17,450

ที่มา : สำนักงานพาณิชย์จังหวัดอุตรดิตถ์, กันยายน พ.ศ. 2562

1.6.2 ศักยภาพในการเป็นแหล่งท่องเที่ยว

“เมืองลับแล” มีเอกลักษณ์ทั้งทางภูมิศาสตร์ ความสวยงามของธรรมชาติ อาหารผลไม้ ผสมผสานกับประเพณีและวิถีชีวิตชุมชนที่สืบทอดมาช้านาน รวมทั้งจังหวัดอุตรดิตถ์ยังมีแหล่งท่องเที่ยวทางธรรมชาติอื่น ๆ อีกมาก ที่มีความอุดมสมบูรณ์และสวยงาม อาทิ เขื่อนสิริกิติ์ อุทยานแห่งชาติต้นสักใหญ่ อุทยานแห่งชาติภูสอยดาว

1) การท่องเที่ยว มีแหล่งท่องเที่ยวจำนวนมาก ทั้งด้านประวัติศาสตร์และธรรมชาติ เช่น ภูสอยดาว สามารถเชื่อมโยงกับจังหวัดในภูมิภาคนี้ และประเทศเพื่อนบ้านได้โดยเป็นประตูเชื่อม 4 เมืองมรดกโลก ที่ใกล้ที่สุด : กำแพงเพชร / สุโขทัย / ศรีสัชนาลัย / หลวงพระบาง และเชื่อมโยงสู่ประเทศในกลุ่มอินโดจีน / อาเซียน ได้โดยสะดวกอีกเส้นทางหนึ่งของประเทศ

2) จุดที่ตั้งเป็นประตูเชื่อมภาคเหนือตอนบนกับภาคอีสานตอนบน

3) แหล่งน้ำอุดมสมบูรณ์ มีแหล่งน้ำขนาดใหญ่ (เขื่อนสิริกิติ์) และแม่น้ำสำคัญ

3 สาย (แม่น้ำน่าน / แม่น้ำปาด / คลองตรอน) มีฝนตกชุก

4) เส้นทางคมนาคมดี สะดวกทั้งทางรถไฟ และรถยนต์ และมีพื้นที่ที่จะพัฒนาเป็นศูนย์ขนส่งสินค้า ทางรางรถไฟ (Contrainer Yard : CY) ที่ใหญ่ที่สุดในภาคเหนือ

2. ข้อมูลการเมืองการปกครอง

จังหวัดอุตรดิตถ์แบ่งพื้นที่เพื่อการบริหารราชการส่วนภูมิภาคเป็น 9 อำเภอ 67 ตำบล 613 หมู่บ้าน โดยมีอำเภอ ดังนี้ อำเภอเมืองอุตรดิตถ์ พิชัย ตรอน ลับแล ท่าปลา น้ำปาด ฟากท่า บ้านโคก และอำเภอทองแสนขัน

การแบ่งเขตการบริหารราชการ 3 ระดับ คือ

1. ส่วนราชการบริหารส่วนกลาง ที่มีสำนักงานตั้งอยู่ในส่วนภูมิภาค จำนวน 60 หน่วยงาน
2. ส่วนราชการบริหารส่วนภูมิภาค จำนวน 33 หน่วยงาน
3. ส่วนราชการบริหารส่วนท้องถิ่น 80 แห่ง ประกอบด้วย
 - 3.1 องค์การบริหารส่วนจังหวัด จำนวน 1 แห่ง
 - 3.2 เทศบาลเมืองฯ จำนวน 1 แห่ง
 - 3.3 เทศบาลตำบล จำนวน 25 แห่ง
 - 3.4 องค์การบริหารส่วนตำบล จำนวน 53 แห่ง

ตารางที่ 3 การแบ่งเขตการปกครองจังหวัดอุดรดิตถ์

อำเภอ	พื้นที่ ตร.กม.	ตำบล	หมู่บ้าน	เทศบาล เมือง/ตำบล	อบต.	ระยะทางห่าง จากจังหวัด
เมืองอุดรดิตถ์ (รวม ทม./ทต.)	765.476	17	158	11	7	-
ตรอน	314.510	5	47	2	5	22 กม.
ท่าปลา	1,710.000	7	76	3	6	40 กม.
น้ำปาด	1,448.000	7	58	1	7	72 กม.
ฟากท่า	1,018.670	4	31	1	4	113 กม.
บ้านโคก	1,055.120	4	31	1	3	165 กม.
พิชัย	736.000	11	98	2	11	45 กม.
ลับแล	503.020	8	65	4	6	8 กม.
ทองแสนขัน	803.000	4	49	1	4	42 กม.
รวม 9 อำเภอ	8,353.796	67	613	26	53	

ที่มา : ที่ทำการปกครองจังหวัดอุดรดิตถ์, สิงหาคม พ.ศ. 2562

ประชากร จำนวนประชากรของจังหวัดอุดรดิตถ์ ณ เดือนสิงหาคม 2562 มีทั้งสิ้น 454,077 คน เป็นชาย 222,189 คน หญิง 231,888 คน ความหนาแน่นเฉลี่ย 54 คน ต่อตารางกิโลเมตร อำเภอที่มีความหนาแน่นของประชากรมากที่สุด คือ อำเภอเมืองอุดรดิตถ์ โดยมีความหนาแน่น 194 คน ต่อตารางกิโลเมตร และอำเภอที่มีความหนาแน่นของประชากรน้อยที่สุด คือ อำเภอบ้านโคก 14 คน ต่อตารางกิโลเมตร

ตารางที่ 4 จำนวนประชากรจังหวัดอุตรดิตถ์

พื้นที่	จำนวนประชากร			จำนวน หลังคาเรือน
	ชาย	หญิง	รวม	
เมืองอุตรดิตถ์	71,719	76,599	148,318	59,146
ตรอน	16,503	17,564	34,067	11,588
ท่าปลา	21,761	21,891	43,652	14,423
น้ำปาด	18,257	18,319	36,576	13,326
พากท่า	7,033	7,264	14,297	5,414
บ้านโคก	7,389	7,165	14,554	6,231
พิชัย	36,864	38,987	75,851	26,779
ทองแสนขัน	15,751	15,954	31,705	11,093
ลับแล	26,912	28,145	55,057	22,042
รวม	222,189	231,888	454,007	170,042

ที่มา : ที่ทำการปกครองจังหวัดอุตรดิตถ์, สิงหาคม พ.ศ. 2562

3. ลักษณะทางสังคมและวัฒนธรรม

3.1 ลักษณะทางสังคม สภาพพื้นที่ของจังหวัดอุตรดิตถ์ อยู่ในเขตรอยต่อแห่งวัฒนธรรมล้านนา ล้านช้าง และภาคกลาง เป็นผลให้ลักษณะวิถีชีวิตความเป็นอยู่ ภาษาถิ่นและงานประเพณีพื้นบ้านต่าง ๆ มีลักษณะผสมผสาน ประชากรบางส่วนพูดภาษาไทยภาคกลาง บางส่วนพูดภาษาไทยภาคเหนือ และบางส่วนพูดภาษาลาว เป็นต้น

3.2 การศึกษา จังหวัดอุตรดิตถ์มีสถานศึกษารวมทั้งสิ้น 471 แห่ง มีครูและบุคลากรทางการศึกษา จำนวน 6,083 คน นักเรียน นักศึกษา 84,071 คน ซึ่งอัตราส่วน ครู/อาจารย์ ต่อนักเรียน/นักศึกษา เป็น 1 : 14

จังหวัดอุตรดิตถ์มีสถานศึกษาในพื้นที่รวมทั้งหมด 471 แห่ง จำนวนนักเรียน/นักศึกษา จำนวนครูและบุคลากร จำแนกตามสังกัด ดังนี้

ตารางที่ 5 จำนวนนักเรียน/นักศึกษา ครูและบุคลากร จำแนกตามสังกัด

ที่	สังกัด	จำนวน สถานศึกษา	จำนวน นักเรียน	จำนวนครู และบุคลากร
สำนักงานคณะกรรมการการศึกษาขั้นพื้นฐาน		<u>256</u>	<u>40,865</u>	<u>3,622</u>
1	สำนักงานเขตพื้นที่การศึกษาประถมศึกษาอุตรดิตถ์ เขต 1	161	18,414	1,678
2	สำนักงานเขตพื้นที่การศึกษาประถมศึกษาอุตรดิตถ์ เขต 2	77	8,297	949
3	สำนักงานเขตพื้นที่การศึกษามัธยมศึกษา เขต 39	18	14,154	995
สำนักงานคณะกรรมการส่งเสริมการศึกษาเอกชน		<u>10</u>	<u>5,533</u>	<u>348</u>
สำนักงานคณะกรรมการการอุดมศึกษา		<u>2</u>	<u>9,169</u>	<u>459</u>
1	มหาวิทยาลัยราชภัฏอุตรดิตถ์	1	7,270	403
2	โรงเรียนสาธิตมหาวิทยาลัยราชภัฏอุตรดิตถ์	1	1,899	56
สำนักงานคณะกรรมการการอาชีวศึกษา		<u>6</u>	<u>9,123</u>	<u>371</u>
1	สถานศึกษาของรัฐ	5	7,384	299
2	สถานศึกษาของเอกชน	1	1,739	72
สำนักงานส่งเสริมการศึกษานอกระบบและการศึกษาตามอัธยาศัย		<u>10</u>	<u>6,478</u>	<u>263</u>
1	สำนักงาน กศน. จังหวัดอุตรดิตถ์	9	6,137	231
2	ศูนย์ฝึกและพัฒนาอาชีพราษฎรไทยบริเวณชายแดน อุตรดิตถ์	1	341	32
สำนักบริหารการศึกษาพิเศษ		<u>1</u>	<u>298</u>	<u>58</u>
	ศูนย์การศึกษาพิเศษประจำจังหวัดอุตรดิตถ์	1	299	58
สำนักงานส่งเสริมการปกครองท้องถิ่นจังหวัดอุตรดิตถ์		<u>181</u>	<u>11,870</u>	<u>880</u>
1	ศูนย์พัฒนาเด็กเล็ก	168	4,818	467
2	โรงเรียนเทศบาล	12	6,652	397
3	โรงเรียนองค์การบริหารส่วนจังหวัด	1	400	16
สำนักงานตำรวจแห่งชาติ กองบัญชาการตำรวจตระเวนชายแดน		<u>2</u>	<u>139</u>	<u>19</u>
สำนักงานพระพุทธศาสนาแห่งชาติ		<u>2</u>	<u>88</u>	<u>11</u>
	โรงเรียนพระปริยัติธรรมแผนกสามัญศึกษา	2	88	11
สถาบันพระบรมราชชนก		<u>1</u>	<u>507</u>	<u>52</u>
	วิทยาลัยพยาบาลบรมราชชนนี อุตรดิตถ์	1	507	52
รวมทั้งสิ้น		<u>471</u>	<u>84,071</u>	<u>6,083</u>

3.3 การศาสนา ประชากรของจังหวัดอุตรดิตถ์ส่วนใหญ่นับถือศาสนาพุทธ ประมาณร้อยละ 99.66 รองลงมาคือ ศาสนาคริสต์ และอิสลาม ประมาณ ร้อยละ 0.34

- วัด จำนวน 345 แห่ง (พระอารามหลวง 2 แห่ง)
- สำนักสงฆ์ 120 แห่ง
- โบสถ์คริสต์ 19 แห่ง
- พระภิกษุ 1,208 รูป/สามเณร 89 รูป

3.4 ขนบธรรมเนียม ประเพณีและวัฒนธรรม (เมือง 3 วัฒนธรรม) จังหวัดอุตรดิตถ์มี ขนบธรรมเนียมประเพณี วัฒนธรรม ที่สำคัญ 3 ลักษณะ คือ 1) ล้านช้าง 2) ล้านนา 3) สุโขทัย หรือ รัตนโกสินทร์ และมีงานประเพณีที่สำคัญ ดังนี้

➤ **งานพระยาพิชัยดาบหักและงานกาชาดจังหวัดอุตรดิตถ์** เป็นงานเทศกาลเชิดชูเกียรติ และรำลึกถึงพระยาพิชัยดาบหักที่มีต่อประเทศชาติ ซึ่งจะจัดขึ้น ณ สนามกีฬาพระยาพิชัยดาบหัก หน้า ศาลากลาง จังหวัดอุตรดิตถ์ ในวันที่ 7 - 16 มกราคม ของทุกปี

➤ **งานนมัสการพระแท่นศิลาอาสน์** พระยืนพุทธบาทยุคล และพระนอน พุทธไสยาสน์ สันนิษฐานว่ามีการจัดงานสืบทอดกันมาตั้งแต่สมัยกรุงศรีอยุธยา เพื่อร่วมกันทำบุญตักบาตรและนพ พระแท่นศิลาอาสน์ ในวันขึ้น 8-15 ค่ำ เดือน 3 (วันมาฆบูชา) ของทุกปี ณ วัดพระแท่นศิลาอาสน์ (พระอารามหลวง)

➤ **มหกรรมเหล็กล้ำฟ้า และของดีทองแสนขัน** จัดขึ้นเป็นประจำ ระหว่างวันที่ 20 - 21 มีนาคมของทุกปี

➤ **งานประเพณีอัฐมิบูชา** เป็นพิธีถวายพระเพลิงพระบรมศพจำลองของ พระพุทธเจ้า ประกอบการแสดง แสง สี เสียง กำหนดจัดขึ้นในวันขึ้น 15 ค่ำ - แรม 8 ค่ำ เดือน 6 ของทุกปี ณ วัดบรมธาตุทุ่งยั้ง อำเภอลับแล

➤ **งานเทศกาลกลางสาตหวาน และมหกรรมของดีเมืองอุตรดิตถ์** เป็นการจัดงานเพื่อกระตุ้น ให้เกษตรกรปรับปรุงพันธุ์กลางสาต และส่งเสริมการขายผลไม้ต่าง ๆ และผลิตภัณฑ์สินค้าหนึ่งตำบล หนึ่งผลิตภัณฑ์ ณ สนามกีฬาพระยาพิชัยดาบหัก มีกำหนดจัดขึ้นในช่วงกลางเดือนกันยายน - ต้นเดือนตุลาคม ของทุกปี โดยมีระยะเวลาการจัดงานประมาณ 10 วัน

➤ **ประเพณีไหลแพไฟเฉลิมพระเกียรติ** จัดในช่วงวันที่ 3 - 5 ธันวาคมทุกปี ซึ่งเป็นการ แสดงออกถึงความจงรักภักดีแก่พระบาทสมเด็จพระเจ้าอยู่หัวภูมิพลอดุลยเดชมหาราช ซึ่งอำเภอดรอน มีแม่น้ำน่านไหลผ่าน ประชาชนจึงพร้อมใจกันจัดงานประเพณีไหลแพไฟเฉลิมพระเกียรติ และพิธีขอขมา พิษพันธ์ ธิญญาหาร และสายน้ำขึ้นเป็นประจำทุกปี

4. ข้อมูลเศรษฐกิจ

4.1 รายได้เฉลี่ยประชากรต่อหัว

ในปี 2560 รายได้เฉลี่ยประชากรต่อหัว (GPP Per Capital) ของจังหวัดอุดรดิตถ์ เท่ากับ 87,982 บาท เป็นอันดับที่ 10 ของ 17 จังหวัดภาคเหนือ และเป็นอันดับที่ 52 ของประเทศ (ที่มา : ข้อมูลสำนักงานสภาพัฒนาการเศรษฐกิจและสังคมแห่งชาติ)

ผลิตภัณฑ์มวลรวม (GPP) ในปี 2560 ของจังหวัดอุดรดิตถ์ 38,106 ล้านบาท เป็นอันดับที่ 12 ของ 17 จังหวัดภาคเหนือ และอันดับที่ 59 ของประเทศ

4.2 โครงสร้างเศรษฐกิจจังหวัด

ภาวะเศรษฐกิจของจังหวัดอุดรดิตถ์ ขึ้นกับภาคเกษตร ภาคอุตสาหกรรม และการขายส่ง การขายปลีกเป็นสำคัญ ตามลำดับ

4.2.1) เศรษฐกิจจังหวัดอุดรดิตถ์ปี 2563

เศรษฐกิจจังหวัดอุดรดิตถ์ในปี 2563 คาดว่าจะขยายตัวร้อยละ 3.0 หรือในช่วงร้อยละ 2.5 - 3.5 โดยภาคการผลิตคาดว่าจะขยายตัวร้อยละ 3.0 (หรือร้อยละ 2.5 - 3.5) ซึ่งจะถูกขับเคลื่อนโดยการ ผลิตภาคอุตสาหกรรมที่คาดว่าจะขยายตัวร้อยละ 4.3 (หรือร้อยละ 3.8 - 4.8) ตามการขยายตัวของการผลิต สุรากลั่นและอุตสาหกรรมก่อสร้างที่ขยายตัวจากการก่อสร้างภาครัฐ สำหรับภาคบริการ คาดว่าจะสามารถ ขยายตัวได้เช่นกันโดยคาดว่าจะขยายตัวร้อยละ 3.0 (หรือร้อยละ 2.5 - 3.5) ซึ่งขับเคลื่อนโดยบริการทาง การแพทย์ การศึกษาและภาคการเงินการธนาคาร สำหรับภาคเกษตรคาดว่าจะขยายตัวได้อย่างจำกัดที่ร้อยละ 1.6 (หรือร้อยละ 1.1 - 2.1) โดยคาดว่าปริมาณน้ำอาจไม่เพียงพอในการเพาะปลูกพืชหลัก ประกอบกับราคา ผลผลิตยังคงผันผวนตามตลาดโลก ภาคการใช้จ่ายปี 2563 คาดว่าจะขยายตัวร้อยละ 4.3 (หรือร้อยละ 3.8 - 4.8) ประกอบด้วย การขยายตัวของการบริโภคร้อยละ 2.0 (หรือร้อยละ 1.5 - 2.5) โดยคาดว่าจะฟื้นตัวได้ เล็กน้อยจากอานิสงส์ของมาตรการกระตุ้นการใช้จ่ายที่คาดว่าจะมีขึ้นอย่างต่อเนื่อง ส่วนการลงทุนของภาค ธุรกิจคาดว่าจะขยายตัวร้อยละ 3.0 (หรือร้อยละ 2.5 - 3.5) จากปัจจัยสนับสนุนจากโครงการก่อสร้างของ ภาครัฐในจังหวัด ส่วนการใช้จ่ายภาครัฐคาดว่าจะขยายตัวร้อยละ 6.3 (หรือร้อยละ 5.8 - 6.8) จากโครงการ ก่อสร้างของภาครัฐในจังหวัด การค้าขายแดนคาดว่าจะเติบโตร้อยละ 10.0 (หรือร้อยละ 9.5 - 10.5) จากการ ขยายตัวอย่างต่อเนื่องของการส่งออกน้ำมันเชื้อเพลิงและสินค้าอุปโภคบริโภค สำหรับอัตราเงินเฟ้อของจังหวัด ในปี 2563 คาดว่าจะอยู่ที่ร้อยละ 1.0 (หรือร้อยละ 0.5 - 1.5) ตามแนวโน้มราคาน้ำมันของตลาดโลก (ที่มา : รายงานประมาณการเศรษฐกิจจังหวัดอุดรดิตถ์ สำนักงานคลังจังหวัดอุดรดิตถ์ ข้อมูล ณ มีนาคม 2562)

4.2.2) โอกาสทางเศรษฐกิจจังหวัดอุตรดิตถ์ ความสำเร็จเปรียบเทียบทางยุทธศาสตร์

1) ระเบียงเศรษฐกิจ หลวงพระบาง-อินโดจีน-เมะล่าย (LIMEC)

จังหวัดอุตรดิตถ์เป็นหนึ่งในกลุ่มความร่วมมือ คณะกรรมการร่วมภาคเอกชน กลุ่ม จังหวัดภาคเหนือล่าง 1 อันประกอบด้วย จังหวัดอุตรดิตถ์ ตาก เพชรบูรณ์ สุโขทัยและพิษณุโลก ซึ่งได้มีความเห็นร่วมกันกำหนดระเบียบเศรษฐกิจ หลวงพระบาง-อินโดจีน-เมะล่าย เพื่อเชื่อมโยงกลุ่มจังหวัด ภาคเหนือล่าง 1 กับประเทศเพื่อนบ้าน ได้แก่ แขวงไชยบุรีและแขวงหลวงพระบาง ของสาธารณรัฐ ประชาธิปไตยประชาชนลาว และรัฐกระเหรี่ยงและรัฐมอญ ของสาธารณรัฐแห่งสหภาพเมียนมาร์ปัจจุบัน จาก การประชุม LIMEC ที่ผ่านมามีผลการประชุมระหว่าง 3 ประเทศ ได้แก่ ไทย ลาว เมียนมาร์โดยจากการประชุม (LIMEC) ครั้งที่ 5 วันที่ 19 - 21 มิถุนายน 2562 ณ มหาวิทยาลัยราชภัฏ กำแพงเพชร อำเภอแม่สอด จังหวัด ตาก ได้เกิดความร่วมมือกันระหว่าง 3 ประเทศ ในการพัฒนาการค้า การลงทุนโดยจัดทำบันทึกข้อตกลงและ สัญญาร่วมกัน (MOU and Contract Agreement) และได้มี แนวทางการจัดทำ Action Plan ของกลุ่ม LIMEC ดังนี้

1. ศูนย์กลางการค้าการลงทุนของกลุ่ม LIMEC เป็นศูนย์ตอบโจทยธุรกิจครบวงจรที่ รวบรวมสินค้าบริการจากผู้ผลิตและผู้ประกอบการในกลุ่ม LIMEC
2. การพัฒนาและการขยายตลาดโดยให้มีกลุ่มสมาชิก LIMEC Member Ship และการ สร้างแบรนด์ LIMEC Brand

3. การพัฒนาและการขยายตลาดแบบออนไลน์

4. การพัฒนาบุคลากรเพื่อการค้าและการลงทุนระหว่าง 3 ประเทศ

- 2) ระยะทางจากจุดผ่านแดนถาวรภูคู้จังหวัดอุตรดิตถ์ไปหลวงพระบางเพียง 305 กม. และจากจุดผ่านแดนถาวรภูคู้ไปเวียงจันทน์ระยะทางเพียง 229 กม.

- 3) จังหวัดอุตรดิตถ์มีศักยภาพในการเป็น “ระเบียงเศรษฐกิจ East-West Corridor” เชื่อมเมืองเมียวดีถึงเมืองปากลาย โดยจากเมืองเมียวดีประเทศเมียนมา ผ่านอำเภอแม่สอด จังหวัดตาก ผ่านสี่ แยกอินโดจีนจังหวัดพิษณุโลกเข้าสู่จังหวัดอุตรดิตถ์ ข้ามไปยังเมืองปากลาย สปป. ลาว ด้วยระยะทางเพียง 422 กม. โดยเมืองปากลาย ซึ่งติดกับชายแดนไทยที่จังหวัดอุตรดิตถ์ มีแม่น้ำโขงไหลผ่าน มีท่าเรือที่ดีที่สุด ของลาวตอนเหนือ สามารถรับส่งสินค้าไปถึงประเทศจีน

ความสำเร็จเปรียบเทียบทางยุทธศาสตร์ของจังหวัดข้างต้น ได้สร้างโอกาสทางเศรษฐกิจของจังหวัด ในการเติบโตของภาคบริการในบริษัท “ไทยแลนด์4.0” ได้แก่ การเติบโตของบริการด้านการท่องเที่ยวที่สามารถเชื่อมโยงกับประเทศเพื่อนบ้าน การขยายตัวของภาคการค้าทั้งสินค้าก่อสร้างและสินค้าอุปโภคบริโภค ตามการขยายตัว ทางเศรษฐกิจของ สปป. ลาว โดยเฉพาะอย่างยิ่ง คือการเป็นแหล่งเชื่อมโยงด้านโลจิสติกส์ ของภูมิภาคทั้งทางถนนและทางราง โดยทางรางมีสถานีรถไฟศิลาอาสน์เป็น

ศูนย์กลางขนถ่ายสินค้าเพื่อเชื่อมต่อถนนกับทางราง มุ่งหน้าสู่ท่าเรือแหลมฉบัง ซึ่งสอดคล้องกับแผนการ
สร้างรถไฟรางคู่สายเหนือใน อนาคต

4.2.3) ด้านการค้าชายแดนและการท่องเที่ยว

(1) การค้าชายแดน จังหวัดอุดรดิตถ์ มีพรมแดนติดต่อกับสาธารณรัฐ
ประชาธิปไตย ประชาชนลาว (สปป.ลาว) โดยประมาณ 145 กิโลเมตร ในพื้นที่อำเภอบ้านโคก และ
อำเภอน้ำปาด มีช่องทาง ค้าขายตามแนวชายแดน 15 ช่องทาง เป็นช่องทางที่รถยนต์ผ่านเข้าออกได้ 6
ช่องทาง อยู่ในเขตพื้นที่อำเภอ บ้านโคก โดยประกาศเป็นจุดค้าขายแลกเปลี่ยนสินค้า จำนวน 4 แห่ง คือ

จุดผ่านแดนถาวร จำนวน 1 แห่ง คือ

➤ ช่องกู่ตู บ้านม่วงเจ็ดต้น หมู่ที่ 2 ตำบลม่วงเจ็ดต้น อำเภอบ้านโคก เปิด
ค้าขายทุกวัน ตั้งแต่ เวลา 06.00–20.00 น. อยู่ตรงข้ามกับเมืองปากลายแขวงไชยะบูลี (ด่านสากลพุดู)

จุดผ่อนปรน จำนวน 1 แห่ง คือ

➤ ช่องห้วยต่าง หมู่ที่ 7 ตำบลบ้านโคก อำเภอบ้านโคก เปิดค้าขายสัปดาห์
ละ 1 วัน คือ วันพุธ อยู่ตรงข้ามกับเมืองบ่อแต่น แขวงไชยะบูลี (ด่านขอนแก่น)

ช่องประเพณี จำนวน 2 แห่ง คือ

➤ ช่องบ่อเปี้ย (ช่องมหาราช) บ้านบ่อเปี้ย หมู่ที่ 1 ตำบลบ่อเปี้ย อำเภอบ้าน
โคก ติดต่อ ค้าขายกับเมืองทุ่งมีไซ(ตำบลบ้านใหม่) แขวงไชยะบูลี สปป.ลาว ระยะทาง 14 กิโลเมตร (เมือง
ปากลาย 45กิโลเมตร) เปิดทำการค้าขายสัปดาห์ละ 1 วัน คือ วันอาทิตย์

➤ ช่องห้วยพร้าว หมู่ที่ 4 ตำบลห้วยมุ่น อำเภอน้ำปาด ติดต่อค้าขาย กับ
บ้านหนองป่าจิต เมืองบ่อแต่น (ด่านหนองประจักษ์) แขวงไชยะบูลี สปป.ลาว เปิดทำการสัปดาห์ละ 1 วัน
คือ วันอาทิตย์

- สินค้าที่ส่งออกไป สปป.ลาว ได้แก่ น้ำมันปิโตรเลียม บัญเคมี ก๊าซปิโตรเลียม
เหลว อาหาร สัตว์ น้ำรวมถังน้ำแร่และน้ำอัดลมที่เติมน้ำตาล สุกรแม่พันธุ์ เม็ดพลาสติก โยเกิร์ต เพ็ทเร
ซีน(เม็ดพลาสติก) โครรงรถ ไถนา(เดินตาม) และสินค้าเบ็ดเตล็ด เป็นต้น

- สินค้าที่นำเข้ามาจาก สปป.ลาว ได้แก่ ชงข้าวโพด สุนัขไพร ของเก่า สินค้าอุปโภค
บริโภค เครื่องจักรสาน ข้าวโพดเลี้ยงสัตว์ ถั่วลิสง สินค้าอื่น/เบ็ดเตล็ด เป็นต้น

2) ศักยภาพของด่านถาวรกู่ตู

ด่านถาวรกู่ตูสามารถเชื่อมโยงการค้า การลงทุน และการท่องเที่ยวได้หลายมิติ
กล่าวคือ

1. เชื่อมอาณาจักรล้านนากับอาณาจักรล้านช้าง (เชียงใหม่ - หลวงพระบาง)
ระยะทาง 700 กิโลเมตร

2. เชื่อมเมืองมรดกโลกหลวงพระบาง กับเมืองมรดกโลกสุโขทัย ศรีสัชนาลัย และกำแพงเพชร ด้วยระยะทางประมาณ 600 กิโลเมตร

3. เชื่อมต่อการขนส่งทางราง ด้วยตู้คอนเทนเนอร์สถานีรถไฟศิลาอาสน์ไปท่าเรือคลองเตย และแหลมฉบัง โดยเฉพาะการขนส่งสินค้าข้ามแดนไปประเทศที่ 3 จะสะดวกรวดเร็วมากขึ้น

4. ด้านถาวรภูตู่ จะเป็นประตูเชื่อมโยงระเบียงเศรษฐกิจ 3 เส้นทาง การเป็นประตูเชื่อมโยงระเบียงเศรษฐกิจ จะทำให้ด้านถาวรภูตู่มีบทบาทสำคัญเพิ่มขึ้น จะมี กิจกรรมทางเศรษฐกิจเกิดขึ้นหลากหลายกิจกรรม โดยเฉพาะกิจกรรมด้านโลจิสติกส์ จะมี เครือข่ายการขนส่ง เชื่อมจากพม่าสปป.ลาว,จีน และเวียดนาม เช่น โกดังสินค้า จุดพักรถ โรงแรมที่พัก ร้านอาหาร อุโมงค์รถยนต์ สถานที่บริการ และการอำนวยความสะดวกแก่ผู้ประกอบการและนักท่องเที่ยว

1) ระเบียงเศรษฐกิจเหนือ-ใต้(คุนหมิง-กรุงเทพฯ ระยะทาง 1,800 กม.)เส้นทาง นคร คุนหมิง-จิ่งหรง(เซียงรุ่ง)-โมหาน(700 กม.)-บ่อเตน-หลวงน้ำทา-บ่อแก้ว (250 กม.)-สะพานมิตรภาพไทย-ลาว – เชียงของ-เชียงราย-พะเยา-แพร่-อุตรดิตถ์-พิษณุโลก-นครสวรรค์-กรุงเทพฯ(850 กม.)

2) ระเบียงเศรษฐกิจเชียงใหม่-ภูตู่-ผาแก้ว-เวียงจันทน์646 กม. สพพ.ได้ศึกษาสำรวจ แล้ว

3) ระเบียงเศรษฐกิจพม่า-ไทย-ลาว(เส้นทางเมะละหม่าง-เมียวดี-แม่สอด-ตาก- สุโขทัย-อุตรดิตถ์-ภูตู่-ผาแก้ว-ปากลาย-ไชยะบูลี-หลวงพระบาง) ระยะทางประมาณ ๘๘๘ กม.ซึ่ง ระเบียง เศรษฐกิจเส้นนี้จะเป็นจุดเชื่อมเขตเศรษฐกิจพิเศษแม่สอด เพ็จเกล้าทัวร์วันเดียวเที่ยว 3 ประเทศ พม่า-ไทย- ลาว จากเมืองเมียวดี – แม่สอด-ภูตู่-ผาแก้ว เมืองปากลาย แขวงไชยะบูลี ด้วยระยะทาง ประมาณ 454 กม.

5. เป็นประตูสู่ประชาคมอาเซียน เพราะมีเครือข่ายคมนาคมขนส่งที่ครอบคลุมภูมิภาคต่างๆ จะทำให้การเดินทางผ่านด่านภูตู่-ด่านผาแก้วสามารถเดินทางไปได้หลากหลาย เส้นทาง คือ

1) ไชยะบูลี – อุตมไซ –หลวงน้ำทา – เชียงรุ่ง (สิบสองปันนา) – คุนหมิง (ยูนนาน) : R3a

2) อุตมไซ –เตียนเบียนฟู-เวียดนาม-จีน 3) ปากลาย – เวียงจันทน์ – ปากซัน – ด่านน้ำพาว –เวียดนามกลาง – เว้ –ดานัง

4) ภูตู่ – อุตรดิตถ์ – สุโขทัย – ตาก – แม่สอด – เมียวดี – เมะละหม่าง – ย่างกุ้ง/เนปิดอร์

5) ฤดู-อุตรดิตถ์-ท่าอากาศยานนานาชาติเชียงใหม่/กรุงเทพฯ และต่อไป
ประเทศต่างๆ

5. ทรัพยากรธรรมชาติและสิ่งแวดล้อม

5.1 ด้านทรัพยากรธรรมชาติ

1) ทรัพยากรดินและการใช้ที่ดิน

(1) ทรัพยากรดิน

ศักยภาพของดินในพื้นที่จังหวัดอุตรดิตถ์ สามารถแบ่งเป็นบริเวณต่าง ๆ ได้ดังนี้

- บริเวณที่เหมาะสมในการทำนา แบ่งเป็นบริเวณที่เหมาะสมมาก ได้แก่ บริเวณอำเภอรอน และบางส่วนของอำเภอพิชัย ส่วนบริเวณที่มีความเหมาะสมปานกลาง ได้แก่ พื้นที่บางส่วนของอำเภอลับแล
- บริเวณที่เหมาะสมในการปลูกพืชไร่ ได้แก่ บริเวณอำเภอพิชัย และบางส่วนของอำเภอมือง
- บริเวณที่ไม่เหมาะสมสำหรับปลูกพืชไร่ทั่วไป แต่เหมาะสมสำหรับเป็นพื้นที่สำหรับเป็น พุ่มหญ้าเลี้ยงสัตว์หรือปลูกป่า ได้แก่ พื้นที่ส่วนใหญ่ของอำเภอบ้านโคก อำเภอปากท่า อำเภอน้ำปาด และบางส่วนของอำเภอมืองอุตรดิตถ์และอำเภอลับแล

(2) สถานการณ์

1. ดินมีความอุดมสมบูรณ์ค่อนข้างต่ำ และเสื่อมโทรม ดินมีความอุดมสมบูรณ์ตามธรรมชาติต่ำ ประมาณ 1,481,829.1 ไร่ หรือประมาณร้อยละ 22.24 ของพื้นที่ดินที่มีปัญหาทั้งหมด พื้นที่ที่มีปัญหาดินมีความอุดมสมบูรณ์ค่อนข้างต่ำและเสื่อมโทรม ได้แก่ อำเภอน้ำปาด อำเภอปากท่า และอำเภอบ้านโคก เนื่องจากมีการใช้ประโยชน์พื้นที่ดินเป็นระยะเวลายาวนาน โดยขาดการปรับปรุงดิน ประกอบกับพื้นที่ส่วนใหญ่มีความลาดชันสูงทำให้เกิดการชะล้างพังทลายของดินอย่างกว้างขวาง ความอุดมสมบูรณ์ และดินจึงเสื่อมโทรมลงเรื่อย ๆ
2. ดินตื้น และลูกรังปะปนในเนื้อดิน มีพื้นที่ประมาณ 746,622.1 ไร่ หรือร้อยละ 11.21 พื้นที่ที่มีปัญหาดินตื้น และลูกรังปะปนในเนื้อดิน ได้แก่ อำเภอน้ำปาด อำเภอทองแสนขัน และอำเภอปากท่า
3. ดินมีการชะล้างพังทลาย เป็นปัญหาที่มีความรุนแรงมากเนื่องจากภูมิประเทศส่วนใหญ่ของจังหวัดอุตรดิตถ์ ประกอบด้วยพื้นที่ดอน และพื้นที่สูง มีประมาณ 3,803,887 ไร่ หรือร้อยละ 57.10 พื้นที่ที่มีปัญหาการชะล้างพังทลาย ได้แก่ อำเภอมือง อำเภอลับแล อำเภอน้ำปาด และอำเภอบ้านโคก จากสภาพภูมิประเทศที่มีความลาดชันสูงประกอบกับปริมาณฝนชุกในแต่ละปี และมี

การใช้ทรัพยากรดินและป่าไม้ที่ไม่ถูกต้องและเหมาะสม ล้วนแต่ทำให้เกิดการชะล้างพังทลายของดินอย่างกว้างขวางและรุนแรง

4. ดินมีเนื้อดินเป็นดินร่วนปนทราย ซึ่งดินที่มีเนื้อดินเป็นดินร่วนปนทรายนอกจากความอุดมสมบูรณ์ต่ำแล้ว ความสามารถในการอุ้มน้ำก็ต่ำด้วย จึงดูดซับน้ำได้น้อยทำให้พืชที่ปลูกมักขาดน้ำได้ง่าย โดยเฉพาะในระยะที่ฝนทิ้งช่วง จังหวัดอุตรดิตถ์มีปัญหาดินมีเนื้อดินเป็นดินร่วนปนทรายประมาณ 629,670 ไร่ หรือร้อยละ 9.45

5.2 การใช้ประโยชน์ที่ดิน

จังหวัดอุตรดิตถ์ มีเนื้อที่ทั้งหมด 4,899,120 ไร่ โดยแบ่งเป็นพื้นที่ป่าไม้ พื้นที่เกษตรกรรม พื้นที่ชุมชน สิ่งปลูกสร้าง และอื่น ๆ พื้นที่แหล่งน้ำ ดังนี้

- 1) พื้นที่ป่าไม้ 2,740,786 ไร่ หรือร้อยละ 55.94
- 2) พื้นที่เกษตรกรรม 1,248,372 ไร่ หรือร้อยละ 25.48
- 3) พื้นที่ชุมชน สิ่งปลูกสร้าง และอื่น ๆ 858,692 ไร่ หรือร้อยละ 17.35
- 4) พื้นที่แหล่งน้ำ 51,270 ไร่ หรือร้อยละ 1.05

5.3 ทรัพยากรป่าไม้และสัตว์ป่า

1) ทรัพยากรป่าไม้

ทรัพยากรป่าไม้จังหวัดอุตรดิตถ์ประกอบด้วยป่าไม้หลายชนิด มีชนิดป่าไม้ประกอบด้วยป่าเบญจพรรณ ซึ่งเป็นป่าผลัดใบพบที่ระดับความสูง 500-600 เมตร และป่าเต็งรัง ซึ่งเป็นป่าโปร่ง ทำให้ฝนตกตามฤดูกาลปริมาณน้ำฝนอยู่ในระดับที่เหมาะสมต่อการเจริญเติบโตของพืช ป่าดงดิบแล้ง ซึ่งมีไม้มีค่าทางเศรษฐกิจที่พบมาก คือ ไม้สัก พื้นที่ป่าจังหวัดอุตรดิตถ์มีปกคลุมอยู่ในทุกอำเภอ แต่พื้นที่ป่าไม้ที่พบมาก คือ ในพื้นที่อำเภอน้ำปาด อำเภอปากท่า อำเภอบ้านโคก อำเภอท่าปลา อำเภอลับแล อำเภอเมืองอุตรดิตถ์ และอำเภอทองแสนขัน ส่วนในเขตอำเภอตรอน และอำเภอพิชัย มีพื้นที่ป่าไม้อยู่ส่วนหนึ่งกระจายเป็นหย่อม ๆ

6. โครงสร้างพื้นฐาน

6.1 ไฟฟ้า

จำนวนผู้ใช้ไฟฟ้าของจังหวัดอุตรดิตถ์ มีจำนวนเพิ่มขึ้นทุกปีเมื่อเทียบจากปี 2558-2561 และมีแนวโน้มเพิ่มขึ้นในปีต่อไป และมีการจำหน่ายกระแสไฟฟ้ามากที่สุด คือ ประเภทที่อยู่อาศัย สถานที่ธุรกิจและอุตสาหกรรม อำเภอเมืองอุตรดิตถ์มีผู้ใช้ไฟฟ้ามากที่สุด รองลงมาคือ อำเภอพิชัย อำเภอท่าปลา และอำเภอลับแล ตามลำดับ อำเภอที่มีจำนวนผู้ใช้ไฟฟ้าน้อยที่สุด คือ อำเภอปากท่า บ้านโคก ตรอน ทองแสนขัน น้ำปาด

6.2 แหล่งน้ำ

6.2.1 สถานีสูบน้ำด้วยไฟฟ้า

จังหวัดอุตรดิตถ์เป็นพื้นที่สำหรับการเกษตร ประชาชนมีอาชีพการเกษตร และการบริหารจัดการน้ำของจังหวัดอุตรดิตถ์ มีการบริหารจัดการอย่างเป็นระบบ การจัดตั้งสถานีสูบน้ำด้วยไฟฟ้าใน พื้นที่ของจังหวัดอุตรดิตถ์ มีการจัดตั้งสถานีสูบน้ำจำนวน 120 สถานี (แห่ง) มีการจัดตั้งตามพื้นที่ 7 อำเภอ คือ อำเภอเมือง พิชัย ท่าปลา ฟากท่า ทองแสนซ้น น้ำปาด ตรอน

อำเภอลับแลและอำเภอบ้านโคก ไม่มีการจัดตั้งสถานีสูบน้ำด้วยไฟฟ้า เนื่องจากไม่มีแหล่งน้ำที่สามารถรองรับการเครื่องสูบน้ำด้วยไฟฟ้าได้ จึงใช้น้ำเพื่อการเกษตรจากห้วยหนองคลองบึงน้ำฝนใน การเกษตร

6.2.2 การประปา

ข้อมูลของการประปาส่วนภูมิภาค ในปีงบประมาณ พ.ศ.2561 จังหวัดอุตรดิตถ์มีการผลิต น้ำประปา จำนวน 400 ลูกบาศก์เมตร และในปีงบประมาณ พ.ศ.2561 มีเป้าหมายผู้ใช้น้ำลดลงที่มา : สำนักงานสถิติจังหวัดอุตรดิตถ์, 2562

6.3 โทรศัพท

การให้บริการโทรศัพท์ในพื้นที่จังหวัดอุตรดิตถ์ ในปี พ.ศ.2562 บริษัท ทีโอที จำกัด (มหาชน) โดย ส่วนบริการลูกค้าจังหวัดอุตรดิตถ์ มีศูนย์บริการ 3 แห่ง คือ ศูนย์บริการลูกค้าสาขาน้ำปาด สาขาพิชัย และ สาขาอุตรดิตถ์ มีชุมสายทั้งหมด 65 ชุมสาย มีหมายเลขโทรศัพท์ให้บริการในโครงข่ายของบริษัท ทีโอที จำกัด (มหาชน) ดังนี้

6.3.1 เลขหมายพื้นฐาน จำนวน 8,195 เลขหมาย (เลขหมายพื้นฐาน)

- เลขหมายสำหรับธุรกิจ จำนวน 1,186 เลขหมาย
- เลขหมายสำหรับบ้านทั่วไป จำนวน 6,000 เลขหมาย - เลขหมายสำหรับราชการ จำนวน 1,009 เลขหมาย

6.3.2 เลขหมายอินเทอร์เน็ต จำนวน 11,153 เลขหมาย ที่มา : บริษัท ทีโอที จำกัด (มหาชน) โดยส่วนบริการลูกค้าจังหวัดอุตรดิตถ์ ,พฤศจิกายน 2562

6.4 การคมนาคม

จังหวัดอุตรดิตถ์มีโครงข่ายถนนที่สามารถติดต่อกับจังหวัดต่าง ๆ ในภาคเหนือ ภาคกลาง และภาคตะวันออกเฉียงเหนือ ได้อย่างสะดวกทั้งทางรถยนต์และทางรถไฟ มีทางหลวงแผ่นดิน 2 สาย (สาย หมายเลข 11 และสายหมายเลข 102) ทางหลวงจังหวัด 30 สาย โดยเมื่อพิจารณาเส้นทางรถโดยสารประจำ ทางระหว่างชุมชนต่าง ๆ ภายในจังหวัดกับจังหวัดอื่น ๆ มีจำนวนรวมกว่า 50 สาย ประกอบด้วย เส้นทางเดิน รถในชุมชนเมืองอุตรดิตถ์ เส้นทางเดินรถระหว่างจังหวัดต่าง ๆ ในภาคเหนือ ภาคกลาง และภาค ตะวันออกเฉียงเหนือที่ผ่านจังหวัดอุตรดิตถ์และเส้นทางเดินรถภายในจังหวัด ซึ่งส่วน

ใหญ่จะเป็นเส้นทาง ระหว่างเทศบาลเมืองอุตรดิตถ์ กับอำเภอ ตำบล หมู่บ้านในเขตจังหวัด ชุมชนที่มีรถโดยสารประจำทางผ่าน มากที่สุด คือ เทศบาลเมืองอุตรดิตถ์ รองมาคือ เทศบาลตำบลในเมือง เทศบาลตำบลวังกะพี้ เทศบาลตำบลทุ่งยั้ง เทศบาลตำบลศรีพนมมาศ และเทศบาลตำบลหัวดง โดยมีเทศบาลเมืองอุตรดิตถ์เป็นศูนย์กลาง การคมนาคมระหว่างภาคเหนือและการคมนาคมภายในจังหวัด เป็นจุดที่มีการหยุดพักของรถโดยสารระหว่าง ทางจำนวนมาก

ทางรถไฟ มีเส้นทางรถไฟสายเหนือจากกรุงเทพมหานครถึงจังหวัดเชียงใหม่ผ่านเมืองอุตรดิตถ์ และมีเส้นทางแยกจากสถานีบ้านดารา ในเขตอำเภอพิชัย ไปยังสถานีสวรรคโลก อำเภอสวรรคโลก จังหวัด สุโขทัย ในเขตจังหวัดอุตรดิตถ์มีเส้นทางรถไฟผ่าน 3 อำเภอ คือ พิชัย ตรอน และเมืองอุตรดิตถ์ มีสถานีรถไฟ รวม 12 สถานี สถานีที่สำคัญมากที่สุด 2 สถานี คือ สถานีศิลาอาสน์ และสถานีอุตรดิตถ์ ตั้งอยู่ในเขต อำเภอ เมืองอุตรดิตถ์จัดเป็นสถานีรถไฟที่สำคัญของเส้นทางเดินรถสายเหนือ เพราะเป็นจุดขนส่งสินค้าขนาดใหญ่ และผู้โดยสารจำนวนมาก รวมทั้งเป็นจุดเติมน้ำมัน เชื้อเพลิง และสับเปลี่ยนเจ้าหน้าที่ผู้ปฏิบัติงาน

7. ข้อมูลด้านสาธารณสุข

จังหวัดอุตรดิตถ์มีจำนวนสถานพยาบาลที่สังกัดกระทรวงสาธารณสุข คือ โรงพยาบาล อุตรดิตถ์ โรงพยาบาลชุมชน และโรงพยาบาลค่ายพิชัยดาบหัก อัตราส่วนแพทย์ต่อประชากรเท่ากับ 1 : 2,489 อัตราส่วนทันตแพทย์ต่อประชากรเท่ากับ 1: 8,929 และอัตราส่วนเภสัชกรต่อประชากรเท่ากับ 1: 5,534

ภาคผนวก

ผลงานดีเด่น วิทยาลัยอาชีวศึกษาอุตรดิตถ์
ประจำปีงบประมาณ พ.ศ. 2565

ผลงานดีเด่นของสถานศึกษา

1. วิทยาลัยอาชีวศึกษาอุตรดิตถ์ เป็นสถานศึกษาที่ได้รับรางวัลพระราชทาน ระดับอาชีวศึกษา ขนาดใหญ่ ประจำปีการศึกษา 2563 จากสำนักงานคณะกรรมการการอาชีวศึกษา กระทรวงศึกษาธิการ
2. วิทยาลัยอาชีวศึกษาอุตรดิตถ์ ได้รับเกียรติบัตร “เป็นสถานศึกษาฝึกประสบการณ์ ตาม หลักสูตรการพัฒนาข้าราชการครูและบุคลากรทางการศึกษา ก่อนแต่งตั้งให้ดำรงตำแหน่งรองผู้อำนวยการ สถานศึกษา สังกัดสำนักงานคณะกรรมการการอาชีวศึกษา” จากสำนักงานคณะกรรมการการอาชีวศึกษา ให้ไว้ ณ วันที่ 11 พฤษภาคม พ.ศ. 2565 (นายสุเทพ แก่งสันเทียะ เลขาธิการคณะกรรมการการอาชีวศึกษา)
3. ชมรม TO BE NUMBER ONE วิทยาลัยอาชีวศึกษาอุตรดิตถ์ ได้รับโล่และประกาศนียบัตร เชิดชูเกียรติ หน่วยงาน ชมรม และบุคลากร ที่ดำเนินงานป้องกันและแก้ไขปัญหายาเสพติดและผลงาน TO BE NUMBER ONE ดีเด่น (TO BE NUMBER ONE ดีเด่น/CBTx ดีเด่น) กิจกรรมปลูกจิตสำนึกและสร้างกระแสต่อต้านยาเสพติด วันยาเสพติดโลก ประจำปี 2565 วันที่ 27 มิถุนายน 2565 ณ หอประชุมจันทน์นารี โรงเรียนอุตรดิตถ์ดรุณี จังหวัดอุตรดิตถ์ (หนังสือสำนักงานสาธารณสุขจังหวัดอุตรดิตถ์ ที่ อต 0033.012/ว1302 ลงวันที่ 21 มิถุนายน 2565)
4. ศูนย์บ่มเพาะผู้ประกอบการอาชีวศึกษา วิทยาลัยอาชีวศึกษาอุตรดิตถ์ ได้รับผลการประเมิน ระดับ 3 ดาว จากการประเมินศูนย์บ่มเพาะผู้ประกอบการอาชีวศึกษา ระดับจังหวัด ประจำปีงบประมาณ พ.ศ. 2565 (รอบการประเมินปีการศึกษา 2564) อาชีวศึกษาจังหวัดอุตรดิตถ์ (หนังสือสำนักงานอาชีวศึกษาจังหวัดอุตรดิตถ์ ที่ ศธ 0631.8/อศจ.อต./159 ลงวันที่ 30 มิถุนายน 2565)

ผลงานดีเด่นของผู้บริหาร ข้าราชการครู และบุคลากรทางการศึกษา

1. นางสาวสาวิมล คำเพ็ง ครูผู้ควบคุม ทักษะการออกแบบและตัดเย็บเครื่องแต่งกาย ระดับ ปวช. ได้รับรางวัลชนะเลิศ เหรียญทอง งานประชุมวิชาการองค์การนักวิชาชีพในอนาคตแห่งประเทศไทย (อวท.) ระดับภาค ภาคเหนือ ครั้งที่ 33 ประจำปีการศึกษา 2564 ระหว่างวันที่ 1 – 10 กุมภาพันธ์ 2564

2. นางสาวทิพวรรณ สุขแก้ว ครูผู้ควบคุม ทักษะการออกแบบและตัดเย็บเครื่องแต่งกาย ระดับ ปวช. ได้รับรางวัลชนะเลิศ เหรียญทอง งานประชุมวิชาการองค์การนักวิชาชีพในอนาคตแห่งประเทศไทย (อวท.) ระดับภาค ภาคเหนือ ครั้งที่ 33 ประจำปีการศึกษา 2564 ระหว่างวันที่ 1 – 10 กุมภาพันธ์ 2564

3. นางสาวกาญจนา กลิ่นหอม ครูผู้ควบคุม ทักษะการประยุกต์ออกแบบตัดเย็บเครื่องแต่งกาย สู่สากล ระดับ ปวส. ได้รับรางวัลรองชนะเลิศอันดับ 1 เหรียญทอง งานประชุมวิชาการองค์การนักวิชาชีพในอนาคตแห่งประเทศไทย (อวท.) ระดับภาค ภาคเหนือ ครั้งที่ 33 ประจำปีการศึกษา 2564 ระหว่างวันที่ 1 – 10 กุมภาพันธ์ 2564

4. นางสาวมลฤดี สุธรรมรักขติ ครูผู้ควบคุม ทักษะการประยุกต์ออกแบบตัดเย็บเครื่องแต่งกาย สู่สากล ระดับ ปวส. ได้รับรางวัลรองชนะเลิศอันดับ 1 เหรียญทอง งานประชุมวิชาการองค์การนักวิชาชีพในอนาคตแห่งประเทศไทย (อวท.) ระดับภาค ภาคเหนือ ครั้งที่ 33 ประจำปีการศึกษา 2564 ระหว่างวันที่ 1 – 10 กุมภาพันธ์ 2564

5. นายบัณฑิตย์ สิงห์ช่างชัย ผู้อำนวยการวิทยาลัยอาชีวศึกษาอุตรดิตถ์ ได้รับเกียรติบัตร “ได้ปฏิบัติหน้าที่เป็นวิทยากรพี่เลี้ยง การฝึกประสบการณ์ในสถานศึกษา ตามหลักสูตรการพัฒนาข้าราชการครูและบุคลากรทางการศึกษา ก่อนแต่งตั้งให้ดำรงตำแหน่งรองผู้อำนวยการสถานศึกษา สังกัดสำนักงานคณะกรรมการการอาชีวศึกษา” จากสำนักงานคณะกรรมการการอาชีวศึกษา ให้ไว้ ณ วันที่ 11 พฤษภาคม พ.ศ. 2565 (นายสุเทพ แก่งสันเทียะ เลขาธิการคณะกรรมการการอาชีวศึกษา)

6. นายสิงห์คม วุฒิชชาติ ได้รับเกียรติบัตร ผ่านการเข้าร่วมประชุมเชิงปฏิบัติการ “การจัดการเรียนรู้โดยใช้กระบวนการวิจัยเป็นฐาน (RBL) สำหรับการเรียนการสอนอาชีวศึกษา ผ่านระบบออนไลน์” หลักสูตรพื้นฐาน สำหรับนักวิจัย RBL รุ่นใหม่ รุ่นที่ 4 ระหว่างวันที่ 6 – 7 มิถุนายน 2565 จากสำนักวิจัยและพัฒนาการอาชีวศึกษา สำนักงานคณะกรรมการการอาชีวศึกษา (หนังสือสำนักวิจัยและพัฒนาการอาชีวศึกษา ที่ ศธ 0607/227 ลงวันที่ 19 กรกฎาคม 2565)

7. นางสาวอาริสสา สุปน ได้รับเกียรติบัตร ผ่านการเข้าร่วมประชุมเชิงปฏิบัติการ “การจัดการเรียนรู้โดยใช้กระบวนการวิจัยเป็นฐาน (RBL) สำหรับการเรียนการสอนอาชีวศึกษา ผ่านระบบออนไลน์” หลักสูตรพื้นฐาน สำหรับนักวิจัย RBL รุ่นใหม่ รุ่นที่ 4 ระหว่างวันที่ 6 – 7 มิถุนายน 2565 จากสำนักวิจัยและพัฒนาการอาชีวศึกษา สำนักงานคณะกรรมการการอาชีวศึกษา (หนังสือสำนักวิจัยและพัฒนาการอาชีวศึกษา ที่ ศธ 0607/227 ลงวันที่ 19 กรกฎาคม 2565)

8. นางสาวอาริสสา สุปน ได้รับเกียรติบัตร ผ่านการเข้าร่วมกิจกรรมการประชุมเชิงปฏิบัติการ “การวิเคราะห์หลักสูตรเพื่อออกแบบกิจกรรมการสอนแบบ RBL ผ่านระบบออนไลน์” ครบตามเกณฑ์ที่กำหนด ระหว่างวันที่ 1 – 2 กรกฎาคม 2565 จากสำนักวิจัยและพัฒนาการอาชีวศึกษา สำนักงานคณะกรรมการการอาชีวศึกษา (หนังสือสำนักวิจัยและพัฒนาการอาชีวศึกษา ที่ ศธ 0607/226 ลงวันที่ 19 กรกฎาคม 2565)

9. นายบัณฑิตย์ สิงห์ช่างชัย ผู้อำนวยการวิทยาลัยอาชีวศึกษาอุตรดิตถ์ ได้รับรางวัลเยาวชนคนสร้างชาติ ครั้งที่ 6 ประจำปี 2565 ภายใต้โครงการ “เยาวชนพัฒนาชาติ ใฝ่ศึกษา รักษาเอกราชและวัฒนธรรมไทย” ประเภทผู้ทำคุณประโยชน์ต่อเด็ก เยาวชน ผู้พิการ สาขา สถานศึกษาที่ส่งเสริมสนับสนุนการศึกษาต่อเด็ก เยาวชน และผู้พิการ วันที่ 1 ตุลาคม 2565 ณ หอประชุมคุรุสภา กระทรวงศึกษาธิการ (หนังสือสภากองคกรเยาวชนคนสร้างชาติ ด่วน ที่ ยสช. พิเศษ 2/2565 ลงวันที่ 23 กันยายน 2565)

รางวัลและผลงานของนักเรียน นักศึกษา

1. การแข่งขันทักษะวิชาชีพ ระดับชาติ ครั้งที่ 31 ประจำปีการศึกษา 2565 ในการประชุมวิชาการองค์การวิชาชีพในอนาคตแห่งประเทศไทย (อวท.) การแข่งขันทักษะวิชาชีพ ทักษะพื้นฐาน ระดับชาติ ครั้งที่ 31 ประจำปีการศึกษา 2565 ระหว่างวันที่ 28 มกราคม – 2 กุมภาพันธ์ 2565 ณ อาชีวศึกษาจังหวัดระยอง มีผลการแข่งขัน ดังนี้

1.1 ทักษะการบริการอาหารและเครื่องดื่ม (ระดับ ปวช./ปวส.) ได้รับรางวัล รองชนะเลิศ อันดับ 3 ระดับมาตรฐานเหรียญทอง ครูผู้ควบคุม นายฤทธิพงษ์ แผงแสง นักเรียน นักศึกษา นางสาวกมลทิพย์ ป้อมเอี่ยม, นางสาวชรินลดา เจริญพร และนางสาวกวิณทิพย์ ขาวสม สาขาวิชาการโรงแรม

1.2 ทักษะการใช้คอมพิวเตอร์ในงานบัญชี (ระดับ ปวช.) ได้รับรางวัลชมเชย ลำดับที่ 6 ระดับมาตรฐานเหรียญทอง ครูผู้ควบคุม นางเบญจพร อ่ำแจ้ง และนางสาวสุดาวัลย์ ศรีมัลย์ นักเรียน นางสาวธัญธิดา นวลบุญ และนางสาวรัชนีภา ศิริชัยพาณิชย์ สาขาวิชาการบัญชี

1.3 ทักษะการผสมเครื่องดื่ม (ระดับ ปวช./ปวส.) (Classic Bartender) ได้รับรางวัลชมเชย ลำดับที่ 8 ระดับมาตรฐานเหรียญทอง ครูผู้ควบคุม นางสาวชนิดา คำลือ นักศึกษา นางสาววิชญาพร พูลคุณ สาขาวิชาการโรงแรม

1.4 ทักษะกลยุทธ์การตลาดเชิงสร้างสรรค์ (Creative Marketing strategy) ระดับ ปวส. ได้รับรางวัลชมเชย ลำดับที่ 8 ระดับมาตรฐานเหรียญทอง ครูผู้ควบคุม นางสาวจันทร์จิรา วงศ์แก้ว นักศึกษา นางสาวสิริภัทรณ์ ศรีทน, นางสาวลลิตา อินทะจันทร์ และนางสาววาสิตา ชูยัง สาขาวิชาการตลาด

1.5 ทักษะการออกแบบเอกลักษณ์ผลิตภัณฑ์สำเร็จรูปจากผ้าไทย (ระดับ ปวช.) ได้รับรางวัลชมเชย ลำดับที่ 8 ระดับมาตรฐานเหรียญทอง ครูผู้ควบคุม นายสุรชัญญ์ สอนอิน นักเรียน นายวรภัทร นุตโร, นายฐิติรัตน์ เวชศิลป์, นางสาววารภรณ์ วงศ์วันศรี และนายพรอภินันท์ กุลประสงค์ สาขาวิชาการออกแบบ

1.6 ทักษะโปรแกรมสำเร็จรูปเพื่อนงานบัญชี (ระดับ ปวส.) ได้รับรางวัลชมเชย ลำดับที่ 9 ระดับมาตรฐานเหรียญเงิน ครูผู้ควบคุม นางสาวกฤษณา เครือวัลย์ นักศึกษา นายกฤษณะ รุ่งบาง และนางสาวอภิชญา น้อยอินทร์ สาขาวิชาการบัญชี

1.7 ทักษะจิตรกรรมไทย (ระดับ ปวช.) ได้รับรางวัลชมเชย ลำดับที่ 10 ระดับมาตรฐานเหรียญทองแดง ครูผู้ควบคุม นายธานี สังข์เอี้ยว นักเรียน นางสาวบุญญาภัทร์ ไสแจ่ม สาขาวิชาจิตรศิลป์

1.8 ทักษะการนำเที่ยวในฐานะมัคคุเทศก์ท้องถิ่น (ระดับ ปวช.) ได้รับรางวัลชมเชย ลำดับที่ 11 ระดับมาตรฐานเหรียญเงิน ครูผู้ควบคุม นางสาวกมลพรรณ คำมี นักเรียน นางสาวชนิษฐา นิกไฉน สาขาวิชาการท่องเที่ยว

1.9 ทักษะการจัดแสดงสินค้าและบริการ (ระดับ ปวช.) ได้รับรางวัลชมเชย ลำดับที่ 13 ระดับมาตรฐานเหรียญทอง ครูผู้ควบคุม นางสาวกัญญาณัฐ ศรีจันทร์มาก นักเรียน นางสาวญาณิภา วงษ์ชัยบุตร, นางสาวรมย์รวินท์ เปี่ยมแพร และนายศุภเสกข์ ชิตชม สาขาวิชาธุรกิจค้าปลีก

1.10 ทักษะการออกแบบอัตลักษณ์ศูนย์บ่มเพาะในสถานศึกษา (CL Design Branding) (ระดับ ปวส.) ได้รับรางวัลชมเชย ลำดับที่ 14 ระดับมาตรฐานเหรียญทองแดง ครูผู้ควบคุม นายสุพจน์ ใจน้อย นักศึกษา นายศักดิ์สิทธิ์ ทินนะพรหม และนายณภัสกร กิ่งเกล้า สาขาวิชาคอมพิวเตอร์กราฟิก ดิจิทัล

1.11 ทักษะการผสมเครื่องดื่ม (ระดับ ปวช./ปวส.) (Flair Bartender) ได้รับรางวัลชมเชย ลำดับที่ 14 ระดับมาตรฐานเหรียญทองแดง ครูผู้ควบคุม ครูทัศนุศรเศรษฐ์ เทพหัสติน ณ อยุธยา นักศึกษา นายเอกอนันต์ พุทธิรังษี สาขาวิชาการโรงแรม

1.12 ทักษะการประกวดเล่านิทานพื้นบ้าน ได้รับรางวัลชนะเลิศ ระดับมาตรฐานเหรียญทอง ครูผู้ควบคุม นางสาวศุภกานต์ ส่งพันธ์นิจกูร นักเรียน นายอรรธา มงคลแก้ว

1.13 ทักษะการประกวดรักการอ่าน ได้รับรางวัลรองชนะเลิศอันดับ 3 ระดับมาตรฐานเหรียญทอง ครูผู้ควบคุม นางสาววรินทร์พร จิโรชกมลวัฒน์ นักเรียน นางสาวพุลทรัพย์ ออนสี

1.14 ทักษะการประกวดร้องเพลงสากลหญิง ได้รับรางวัลชมเชย ลำดับที่ 5 ระดับมาตรฐานเหรียญเงิน ครูผู้ควบคุม นายภัทรพล โพธิ์หิรัญ นักเรียน นางสาวสุจิตตรา สระพินครบุรี

1.15 ทักษะการประกวดดนตรีโฟล์คซอง ได้รับรางวัลชมเชย ลำดับที่ 7 ระดับมาตรฐานเหรียญทอง ครูผู้ควบคุม นายกฤษฎา คงเกตุ นักเรียน นายปิยพัทธ์ ลีประเสริฐ, นายนพรัตน์ เพ็ญมณี, นายศักดิ์นฤณ ทิพกร และนายอนันต์ เกิดมัน

2. การแข่งขันทักษะวิชาชีพ ประเภทวิชาคหกรรม สาขาวิชาแฟชั่นและสิ่งทอ ในงานประชุมวิชาการองค์การนักวิชาชีพในอนาคตแห่งประเทศไทย (อวท.) ระดับภาค ภาคเหนือ ครั้งที่ 33 ประจำปีการศึกษา 2564 ระหว่างวันที่ 1 – 10 กุมภาพันธ์ 2565 ณ อาชีวศึกษาจังหวัดพิจิตร มีผลการแข่งขันดังนี้

2.1 ทักษะการออกแบบและตัดเย็บเครื่องแต่งกาย ระดับ ปวช. ได้รับรางวัลชนะเลิศ เหรียญทอง โดย นางสาวกัญญาณัฐ แก้วยอด, นางสาวณัฐธิชา ลาภิน และนางสาวสกาใจ อ่าปิ่น นักเรียนสาขาวิชาแฟชั่นและสิ่งทอ

2.2 ทักษะการประยุกต์ออกแบบตัดเย็บเครื่องแต่งกายสู่สากล ระดับ ปวส. ได้รับรางวัลรองชนะเลิศอันดับ 1 เหรียญทอง โดย นางสาวสุภารัตน์ ภูพาน, นายวีรพล แก้วพวงใหม่ และนางสาวกิตติกานต์ คำชมภู นักศึกษาสาขาวิชาแฟชั่นและสิ่งทอ

3. นายวาทัญญู พรหมสุวรรณ, นางสาวธีรจุฑา จันทินทรางกูร และนางสาวรัตติกาลณ์ ครุฑเมือง นักเรียนระดับชั้น ปวช.2 ได้ร่วมส่งผลงานเพื่อพิจารณาลงพิมพ์ในหนังสือวันเด็กแห่งชาติ ปี 2565

ในชื่อ “เด็กไทยยุคโควิด” จากสำนักงานคณะกรรมการการศึกษาขั้นพื้นฐาน (หนังสือสำนักวิชาการและมาตรฐานการศึกษา ที่ ศธ 04010/ว 714 ลงวันที่ 7 เมษายน 2565)

4. นางสาวปวีณา ไชยา, นางสาวพิมพ์ชนก อ่อนวงษ์ และนายวีรพล แก้วพวงใหม่ ได้รับโล่รางวัล ประเภทเด็กและเยาวชนดีเด่นจังหวัดอุตรดิตถ์ ด้านการพัฒนาเยาวชน และส่งเสริมการมีส่วนร่วมของเด็กและเยาวชน ในการคัดเลือกเด็กและเยาวชนดีเด่น และผู้ทำคุณประโยชน์ต่อเด็กและเยาวชน จังหวัดอุตรดิตถ์ ประจำปี 2565 จากบ้านพักเด็กและครอบครัวจังหวัดอุตรดิตถ์ และเข้ารับโล่ในงานวันเยาวชนแห่งชาติจังหวัดอุตรดิตถ์ ประจำปี 2565 ในวันอังคารที่ 20 กันยายน 2565 ณ ศาลาประชาคมจังหวัดอุตรดิตถ์ (หนังสือบ้านพักเด็กและครอบครัวจังหวัดอุตรดิตถ์ ที่ พม 0304.73/1128 ลงวันที่ 7 กันยายน 2565)

5. นางสาวกิตติกานต์ คำชมภู ได้รับโล่รางวัล ประเภทเด็กและเยาวชนดีเด่นจังหวัดอุตรดิตถ์ ด้านการศึกษา วิชาการ และนวัตกรรม ในการคัดเลือกเด็กและเยาวชนดีเด่น และผู้ทำคุณประโยชน์ต่อเด็กและเยาวชน จังหวัดอุตรดิตถ์ ประจำปี 2565 จากบ้านพักเด็กและครอบครัวจังหวัดอุตรดิตถ์ และเข้ารับโล่ในงานวันเยาวชนแห่งชาติจังหวัดอุตรดิตถ์ ประจำปี 2565 ในวันอังคารที่ 20 กันยายน 2565 ณ ศาลาประชาคมจังหวัดอุตรดิตถ์ (หนังสือบ้านพักเด็กและครอบครัวจังหวัดอุตรดิตถ์ ที่ พม 0304.73/1128 ลงวันที่ 7 กันยายน 2565)

6. นายศุภโชค ใจสุบรรณ ได้รับโล่รางวัล ประเภทเด็กและเยาวชนดีเด่นจังหวัดอุตรดิตถ์ ด้านกีฬา ในการคัดเลือกเด็กและเยาวชนดีเด่น และผู้ทำคุณประโยชน์ต่อเด็กและเยาวชน จังหวัดอุตรดิตถ์ ประจำปี 2565 จากบ้านพักเด็กและครอบครัวจังหวัดอุตรดิตถ์ และเข้ารับโล่ในงานวันเยาวชนแห่งชาติจังหวัดอุตรดิตถ์ ประจำปี 2565 ในวันอังคารที่ 20 กันยายน 2565 ณ ศาลาประชาคมจังหวัดอุตรดิตถ์ (หนังสือบ้านพักเด็กและครอบครัวจังหวัดอุตรดิตถ์ ที่ พม 0304.73/1128 ลงวันที่ 7 กันยายน 2565)

7. นางสาวพูลทรัพย์ ออนสี พร้อมทีม ได้รับรางวัลชนะเลิศ ประเภทอาหารคาว ในการประกวดการประกอบอาหารจากกลางสาด ประเภทอาหารคาว และอาหารหวาน การประกวดร้องเพลง (ลูกทุ่ง) OTOP ไมค์ทองคำ ประเภทชายและหญิง และการประกวดการออกแบบและตัดเย็บชุดผ้าทออุตรดิตถ์ ภายใต้แนวคิด “ผ้าทออุตรดิตถ์ สวมใส่ได้ทุกวัน” ในงานเทศกาลกลางสาด ล่องกองหวาน และสินค้า OTOP อุตรดิตถ์ ประจำปี 2565 ระหว่างวันที่ 13 – 22 กันยายน 2565 ณ สนามกีฬาพระยาพิชัยดาบหัก อ.เมืองอุตรดิตถ์ จ.อุตรดิตถ์ (หนังสือศาลากลางจังหวัดอุตรดิตถ์ ที่ อต 0019.2/ว 4395 ลงวันที่ 28 กันยายน 2565)

8. นายณัฐวุฒิ อยู่มงคล, นายศุภโชค ใจสุบรรณ ได้รับรางวัลรองชนะเลิศอันดับ 1 และนางสาวพิมพ์ชนก อ่อนวงษ์ ได้รับรางวัลรองชนะเลิศอันดับ 2 ในการคัดเลือกเยาวชนคนดี ศรีสังคมศาลเยาวชนและครอบครัวภาค 6 ประจำปี พ.ศ. 2565 เข้ารับเกียรติบัตรพร้อมเงินรางวัล ในวันที่ 2

พฤศจิกายน 2565 ณ ห้องประชุมศาลเยาวชนและครอบครัวจังหวัดอุตรดิตถ์ (หนังสือศาลเยาวชนและครอบครัวจังหวัดอุตรดิตถ์ ที่ ศย 306.022/889 ลงวันที่ 10 ตุลาคม 2565)

9. นางสาวปวีณา ไชยา นักศึกษา ระดับชั้น ปวส. 2 สาขาวิชาการบัญชี ได้รับเกียรติบัตรเป็นผู้มีความกตัญญู รักเทิดทูนชาติ ศาสนา พระมหากษัตริย์ และมีจิตอาสา ทำความดี ช่วยเหลือสังคม โครงการ “เด็กดีของสังคม” ประจำปีการศึกษา 2565 จากธนาคารออมสิน ร่วมกับ สำนักงานคณะกรรมการการอาชีวศึกษา เมื่อวันที่ 31 ตุลาคม 2565 (หนังสือสำนักงานคณะกรรมการการอาชีวศึกษา ที่ ศธ 0606/7789 ลงวันที่ 29 พฤศจิกายน 2565)

10. นางสาวสุพิชชา ยารธรรม และนางสาวอภิษฎา น้อยอินทร์ นักศึกษาสาขาวิชาการบัญชี ได้รับรางวัลรองชนะเลิศ อันดับ 1 ระดับประกาศนียบัตรวิชาชีพชั้นสูง (ปวส.) ในการแข่งขันตอบปัญหาวิชาการด้านการบัญชี ประจำปี 2565 “UTCC Accounting Competition 2022” ระดับประกาศนียบัตรวิชาชีพ และระดับประกาศนียบัตรวิชาชีพชั้นสูง เมื่อวันที่ 29 พฤศจิกายน 2565 ณ หอประชุมมหาวิทยาลัยหอการค้าไทย (หนังสือมหาวิทยาลัยหอการค้าไทย ที่ มกค.บช. 0037(6)/2565 ลงวันที่ 6 ธันวาคม 2565)

11. นางสาวบุญญาภัทร ไสแจ่ม ได้รับรางวัลรองชนะเลิศอันดับ 2 มาตรฐานระดับเหรียญทอง ทักษะจิตรกรรมไทย ระดับ ปวช. งานประชุมวิชาการองค์การนักวิชาชีพในอนาคตแห่งประเทศไทย (อวท.) ระดับภาคเหนือ ครั้งที่ 34 ประจำปีการศึกษา 2565 ระหว่างวันที่ 5 – 9 ธันวาคม 2565 ณ อาชีวศึกษาจังหวัดลำปาง ได้รับเกียรติบัตรจากสำนักงานคณะกรรมการการอาชีวศึกษา (หนังสือวิทยาลัยอาชีวศึกษาสุโขทัย ที่ ศธ 0631.6/ว 201 ลงวันที่ 19 ธันวาคม 2565)

12. นายวรรณพงษ์ มากคล้าย และนางสาวจิรวรรณ ปัญญาองค์ ได้รับรางวัลชมเชย มาตรฐานระดับเหรียญเงิน ทักษะองค์ประกอบศิลป์ (Composition Art) ระดับ ปวช./ปวส. งานประชุมวิชาการองค์การนักวิชาชีพในอนาคตแห่งประเทศไทย (อวท.) ระดับภาคเหนือ ครั้งที่ 34 ประจำปีการศึกษา 2565 ระหว่างวันที่ 5 – 9 ธันวาคม 2565 ณ อาชีวศึกษาจังหวัดลำปาง ได้รับเกียรติบัตรจากสำนักงานคณะกรรมการการอาชีวศึกษา (หนังสือวิทยาลัยอาชีวศึกษาสุโขทัย ที่ ศธ 0631.6/ว 201 ลงวันที่ 19 ธันวาคม 2565)

13. นางสาวสรญา รัตนเสถียร ได้รับรางวัลรองชนะเลิศอันดับ 3 มาตรฐานระดับเหรียญทองแดง ทักษะการวาดภาพคนเหมือนผู้หญิง (Portrait) ระดับ ปวช. งานประชุมวิชาการองค์การนักวิชาชีพในอนาคตแห่งประเทศไทย (อวท.) ระดับภาคเหนือ ครั้งที่ 34 ประจำปีการศึกษา 2565 ระหว่างวันที่ 5 – 9 ธันวาคม 2565 ณ อาชีวศึกษาจังหวัดลำปาง ได้รับเกียรติบัตรจากสำนักงานคณะกรรมการการอาชีวศึกษา (หนังสือวิทยาลัยอาชีวศึกษาสุโขทัย ที่ ศธ 0631.6/ว 201 ลงวันที่ 19 ธันวาคม 2565)

14. นายอรรวรา มงคลแก้ว ได้รับรางวัลชนะเลิศ มาตรฐานระดับเหรียญทอง การประกวดเล่านิทานพื้นบ้าน ระดับ ปวช./ปวส. งานประชุมวิชาการองค์การนักวิชาชีพในอนาคตแห่งประเทศไทย

(อวท.) ระดับภาคเหนือ ครั้งที่ 34 ประจำปีการศึกษา 2565 ระหว่างวันที่ 5 – 9 ธันวาคม 2565 ณ อาชีวศึกษาจังหวัดลำปาง ได้รับเกียรติบัตรจากสำนักงานคณะกรรมการการอาชีวศึกษา (หนังสือวิทยาลัยเทคนิคดอกคำใต้ ที่ ศธ 0622.11/ว 593 ลงวันที่ 20 ธันวาคม 2565)

15. นางสาวพุลทรัพย์ ออนสี ได้รับรางวัลรองชนะเลิศอันดับ 2 มาตรฐานระดับเหรียญทอง การประกวดรณรงค์การอ่านภาษาไทย ระดับ ปวช./ปวส. งานประชุมวิชาการองค์การนักวิชาชีพในอนาคตแห่งประเทศไทย (อวท.) ระดับภาคเหนือ ครั้งที่ 34 ประจำปีการศึกษา 2565 ระหว่างวันที่ 5 – 9 ธันวาคม 2565 ณ อาชีวศึกษาจังหวัดลำปาง ได้รับเกียรติบัตรจากสำนักงานคณะกรรมการการอาชีวศึกษา (หนังสือวิทยาลัยเทคนิคเชียงใหม่ ที่ ศธ 0622.10/ว 1276 ลงวันที่ 28 ธันวาคม 2565)

16. นางสาวดมิสรา อิศงค์ ได้รับรางวัลชมเชย มาตรฐานระดับเหรียญเงิน การประกวดสุนทรพจน์ภาษาไทย ระดับ ปวช./ปวส. งานประชุมวิชาการองค์การนักวิชาชีพในอนาคตแห่งประเทศไทย (อวท.) ระดับภาคเหนือ ครั้งที่ 34 ประจำปีการศึกษา 2565 ระหว่างวันที่ 5 – 9 ธันวาคม 2565 ณ อาชีวศึกษาจังหวัดลำปาง ได้รับเกียรติบัตรจากสำนักงานคณะกรรมการการอาชีวศึกษา (หนังสือวิทยาลัยเทคนิคเชียงใหม่ ที่ ศธ 0622.10/ว 1276 ลงวันที่ 28 ธันวาคม 2565)

17. การแข่งขันทักษะวิชาชีพ ระดับภาค ภาคเหนือ ครั้งที่ 34 ประจำปีการศึกษา 2565 ในการประชุมวิชาการองค์การวิชาชีพในอนาคตแห่งประเทศไทย (อวท.) ระดับภาค ภาคเหนือ ครั้งที่ 34 ประจำปีการศึกษา 2565 ระหว่างวันที่ 5 – 9 ธันวาคม 2565 ณ อาชีวศึกษาจังหวัดลำปาง มีผลการแข่งขัน ดังนี้

17.1 ทักษะโปรแกรมสำเร็จรูปเพื่องานบัญชี (ระดับ ปวส.) ได้รับรางวัลชนะเลิศ ครูผู้ควบคุม นางสาวกฤษณา เครือวัลย์ นักศึกษา นายกฤษณะ รุ่งบาง และนางสาวอภิษฎา น้อยอินทร์ สาขาวิชาการบัญชี

17.2 ทักษะการนำเที่ยวในฐานะมัคคุเทศก์ท้องถิ่น (ระดับ ปวช.) ได้รับรางวัลชนะเลิศ ครูผู้ควบคุม นางสาวกมลพรรณ คำมี นักเรียน นางสาวชนิษฐา นีกโฉน สาขาวิชาการท่องเที่ยว

17.3 ทักษะการใช้คอมพิวเตอร์ในงานบัญชี (ระดับ ปวช.) ได้รับรางวัลรองชนะเลิศอันดับ 1 ครูผู้ควบคุม นางเบญจพร อ่ำแจ้ และนางสาวสุดาวลัย ศรีมาลัย นักเรียน นางสาวธัญรดา นวลบุญ และนางสาวกรัณธา ศิริชัยพาณิชย์ สาขาวิชาการบัญชี

17.4 ทักษะการจัดแสดงสินค้าและบริการ (ระดับ ปวช.) ได้รับรางวัลรองชนะเลิศอันดับ 1 ครูผู้ควบคุม นางสาวกัญญาณัฐ ศรีจันทร์มาก นักเรียน นางสาวญาณิกา วงษ์ชัยบุตร, นางสาวรมย์ รวินท์ เปี่ยมแพร และนายศุภเสกข์ ชิตชม สาขาวิชาธุรกิจค้าปลีก

17.5 ทักษะการออกแบบเอกลักษณ์ผลิตภัณฑ์สำเร็จรูปจากผ้าไทย (ระดับ ปวช.) ได้รับรางวัลรองชนะเลิศอันดับ 1 ครูผู้ควบคุม นายสุรชนัย สอนอิน นักเรียน นายวรภัทร นุตโร, นายฐิติรัตน์ เวชศิลป์, นางสาววารภรณ์ วงศ์วันศรี และนายพรอภินันท์ กุลประสงค์ สาขาวิชาการออกแบบ

17.6 ทักษะการออกแบบอัตลักษณ์ศูนย์บ่มเพาะในสถานศึกษา (CI Design Branding) (ระดับ ปวส.) ได้รับรางวัลรองชนะเลิศอันดับ 1 ครูผู้ควบคุม นายสุพจน์ ใจน้อย นักศึกษา นายศักดิ์สิทธิ์ ทินนะพรม และนายณภัสกร กิ่งเกล้า สาขาวิชาคอมพิวเตอร์กราฟิกดิจิทัล

17.7 ทักษะกลยุทธ์การตลาดเชิงสร้างสรรค์ (Creative Marketing strategy) ระดับ ปวส. ได้รับรางวัลรองชนะเลิศอันดับ 2 ครูผู้ควบคุม นางสาวจันทร์จิรา วงศ์แก้ว นักศึกษา นางสาวสิริภัทรณ์ ศรีทน, นางสาวลลิตา อินทจันทร์ และนางสาววาสิตา ชูยง สาขาวิชาการตลาด

17.8 ทักษะการผสมเครื่องดื่ม (ระดับ ปวช./ปวส.) (Classic Bartender) ได้รับรางวัลรองชนะเลิศอันดับ 2 ครูผู้ควบคุม นางสาวชนิดา คำลือ นักเรียน นักศึกษา นางสาววิชญาพร พูลคุณ และนายเอกอนันต์ พุทธรังสี สาขาวิชาการโรงแรม

17.9 ทักษะการบริการอาหารและเครื่องดื่ม (ระดับ ปวช./ปวส.) ได้รับรางวัลรองชนะเลิศอันดับ 2 ครูผู้ควบคุม นายฤทธิพงษ์ แผงแสง นักเรียน นักศึกษา นางสาวกมลทิพย์ ป้อมเอี่ยม, นางสาวชรินลดา เจริญพร และนางสาววันทิพย์ ขาวสม สาขาวิชาการโรงแรม

17.10 ทักษะการประกวดร้องเพลงสากลหญิง ได้รับรางวัลรองชนะเลิศอันดับ 1 ครูผู้ควบคุม นางสาวมุกดา เขียวจัน นักเรียนนักศึกษา นางสาวเปรมขวัญ โพธิ์จ้อย

17.11 ทักษะการประกวดรักการอ่าน ได้รับรางวัลรองชนะเลิศอันดับ 2 ครูผู้ควบคุม นางสาววรินทร์พร จิโรชกมลวัฒน์ นักเรียนนักศึกษา นางสาวพุลทรัพย์ ออนสี

17.12 ทักษะการประกวดดนตรีโฟล์คซอง ได้รับรางวัลรองชนะเลิศอันดับ 2 ครูผู้ควบคุม นายกฤษฎา คงเกตุ นักเรียนนักศึกษา นายปิยพัทธ์ ลีประเสริฐ, นายณพรัตน์ เฟื่องมณี, นายศักดิ์นฤณ ทิพกร และนายอนันต์ เกิดมัน

17.13 ทักษะผลิตหนังสือราชการภายนอก (ระดับ ปวส.) ได้รับรางวัลชมเชย ครูผู้ควบคุม นางสาวรสสุคนธ์ ทองพูล นักศึกษา นางสาวอนูธิดา พุทธิปัญญา สาขาวิชาการจัดการสำนักงาน

17.14 ทักษะออกแบบและตัดเย็บชุดเด็กหญิง วัย 3-5 ขวบ (ระดับ ปวช.) ได้รับรางวัลชมเชย ครูผู้ควบคุม นางสาวทิพวรรณ สุขแก้ว นักเรียน นางสาวทิพวรรณ พิระภาค, นางสาวกัญติชัชชนะ และนางสาวณภัสสร ปันจิต สาขาวิชาแฟชั่นและสิ่งทอ

18. นางสาวพูนทรัพย์ ออนสี นักเรียน ระดับชั้น ปวช. ได้รับรางวัลเหรียญเงิน สมาชิกดีเด่น โครงการภายใต้การนิเทศ ระดับภาค ภาคเหนือ ประจำปีการศึกษา 2565 ในการประเมินองค์การนักวิชาชีพในอนาคตแห่งประเทศไทยและสมาชิกดีเด่นโครงการภายใต้การนิเทศ ระดับภาค ภาคเหนือ ประจำปีการศึกษา 2565 ระหว่างวันที่ 23 – 25 พฤศจิกายน 2565 ณ วิทยาลัยอาชีวศึกษาอุตรดิตถ์ (หนังสือสถาบันการอาชีวศึกษาภาคเหนือ 3 ที่ ศธ 0631.8/อวท.ภน./ว 061 ลงวันที่ 2 ธันวาคม 2565)



จัดทำโดย
งานศูนย์ข้อมูลสารสนเทศ
ฝ่ายแผนงานและความร่วมมือ